Choix
DE CANTIQUES
Mis en Musique
à trois Voix,

Par

M. CHORON,

Directeur de l'Institution Royale de Musique Religieuse,
Membre de la Légion d'Honneur.

Prix

à Paris,

Chez l'Auteur, Rue de Vaugirard, N.° 69.

A.C. 42.

SEMINAIRE DE BASTOGNE

NOTICE

DES OUVRAGES DE MUSIQUE, ET AUTRES,

COMPOSÉS ET PUBLIÉS

Par M. Choron.

TRAITÉS ET MÉTHODES.

Solfège et Chant.

SOLFÈGES ÉLÉMENTAIRES, ou premières leçons de lecture musicale, à l'usage des commençants, par M. CHORON..... 2 fr. » c.

NOTA. Il y en a deux éditions, l'une en clef de sol, l'autre en clef d'ut.

RECUEILS DE CHANTS AGRÉABLES ET FACILES, à une ou plusieurs voix, extraits des OEuvres de HAYDN, MOZART, etc.

1er Recueil à voix seule..... 2 »
2e —— à deux voix..... 2 »
3e —— à trois voix..... 2 »
Méthode concertante élémentaire..... 6 »
Solfèges en canons, par le P. SABBATINI. ..... 9 »

MÉTHODE CONCERTANTE TRANSCENDANTE, PAR M. CHORON.

1re Livraison. Leçons préliminaires..... 10 »
2e ——— Études sur les intervalles..... 10 »
3e ——— Modes divers, clefs, etc..... 10 »
Solfèges à 2 et 3 voix, par CARESANA..... 12 »

MÉTHODE DE CHANT, PAR M. CHORON.

Cette Méthode paraîtra par cahier de 32 pages, Chacun du prix de..... 2 »
Leçons de vocalisation pour les différents genres de voix, par DANZI, faisant suite à la Méthode de chant : I. Pour basse-taille; II. pour tenor; III. pour contralto; IV. pour soprano, chaque Recueil..... 2 »
Méthode de plaint-chant ordinaire et mesuré, faisant connaître la relation qui existe entre le plaint-chant et la musique, et donnant les moyens de passer facilement de la connaissance de l'un à celle de l'autre.. 2 50

Harmonie et Composition.

Principes d'accompagnement des Écoles d'Italie..... 24 »
Principes de composition des Écoles d'Italie, 6 Volumes in-folio. (Manque.)
Règles du contre-point pratique, par SALA, 2 vol. in-fol. 72 »
Le Musicien pratique, par AZOPARDI, Maître de chapelle de l'Ordre de Malte, nouvelle édition..... 10 »
Méthode d'accompagnement, par ALBRECHTSBERGER, Maître de chapelle de la cathédrale de Vienne, traduit de l'allemand..... 5 70
Méthode de composition du même auteur, traduit de l'allemand, avec beaucoup de notes, deuxième édition,

augmentée du traité d'harmonie de l'auteur : le tout d'après la dernière édition de Vienne. 2 vol. in-8°, l'un de texte et l'autre d'exemples formant un traité complet d'harmonie et de composition. (Sous presse). — fr. 15 c. »

Rapport sur l'ouvrage du S. Scoppa, intitulé : Des Principes de la Versification. . . . . 3 »

Dictionnaire historique des Musiciens. (Manque).

Méthode pour apprendre en même temps à lire et à écrire. 2 »

OEUVRES.

Musique Religieuse.

Corps complet de Musique religieuse à trois voix, sans accompagnement.

Première division. Style Choral.

Ordinaire de l'office en faux bourdon. . . . . 2 »

Propre du Temps.

TOME I. De l'Avent à l'Épiphanie. . . . . .
—— II. De l'Épiphanie à Pâques. . . . . .
—— III. De Pâques à la Fête-Dieu. . . . . .
—— IV. De la Fête-Dieu à l'Avent. . . . . .

Propre des Fêtes.

TOME I. De la Conception au Sacré-cœur. . . . . .
—— II. Du Sacré-Cœur à la Toussaint. . . . . .

Chacun de ces volumes sera du prix de 5 fr.

Deuxième division. Style Idéal.

Messe brève. N° 1, en ut. . . . . 2 »

Psaumes. *Dixit Dominus.* N° 1, en ré. . . . . 1 »

Magnificat. N° 1, en ut. . . . . 1 »

Motets. 1er Cahier contenant quinze Motets. . . . . 2 »

Te Deum. N° 1, en ut. 1 50

Cantiques. Recueil de soixante-quatre Cantiques. . . . . 5 »

XIV *Pange, lingua*, à quatre voix, par Kassner. 2 50

Les autres objets seront annoncés à mesure de leur publication.

Liber Choralis tribus vocibus, ad usum Collegii S. Ludovici. 6 »

Chants chorals allemands. (Rare). . . . . 24 »

Collection (la plus complète) des pièces de musique qui s'exécutent tous les ans dans la semaine sainte, en la chapelle sixtine. (Rare) . . . . . 20 »

Les quatre antiennes à la Ste Vierge, à trois voix égales, par M. Neukomm. 4 50

Le Psaume *miserere*, à trois voix égales, par le même. . . 3 »

Le Stabat, de même, par le même. . . . . 3 »

Musique profane.

Récréations lyriques. Choix d'airs connus, arrangés à quatre voix ; 8 cahiers, à. . . . . 3 »

Plusieurs Recueils de romances, parmi lesquelles se trouve la *Sentinelle*, à. . . . . 3 »

XII Cantates, VI pour Soprano et VI pour contralto avec basse, continués par Porpora (rare). . . . . 12 »

TABLE DES CANTIQUES

CONTENUS DANS CE RECUEIL.

INTRODUCTION.

Nos.		Pages.
1.	Sur le bonheur de s'instruire de la religion.	1
	Le même, air ancien.	3
2.	Même sujet.	4
3.	Vanité des sciences humaines sans la science de la religion.	7
4.	Fruit de l'étude de la religion.	9

PREMIÈRE PARTIE.

CANTIQUES POUR LES DIVERS TEMPS ET LES PRINCIPALES FÊTES DE L'ANNÉE.

5.	Imitation de l'hymne *O luce*.	12
6.	Pour le temps de l'Avent.	14
7.	Autre cantique pour le même temps.	17
8.	Noël, par FÉNÉLON.	19
9.	Pour le jour de la Circoncision.	23
10.	Pour la fête de l'Épiphanie.	25
11.	Pour le jour de la Présentation de J.-C. au temple.	28
12.	Sur l'enfance de Notre-Seigneur.	31
13.	Pour le temps du Carême, par RACINE fils.	34
14.	Sur la Passion de Notre-Seigneur Jésus-Christ, par FÉNÉLON.	40

Nos. pages.
15. Pour le jour de Pâques. 43
16. Pour la fête de l'Ascension. 47
17. Pour le jour de la Pentecôte : *Invocation au Saint-Esprit.* 50
18. Même jour : *Plaintes et espérances de l'Église.* 52
19. Même jour : *Durée immortelle de l'Église.* 54
20. Pour la fête du Saint-Sacrement : *Imitation de l'hymne* de Lauda, Sion. 56
21. Pour la fête de l'Assomption : *Imitation de l'hymne* O vos ætherei. 61
22. Pour la fête de Tous les Saints : *Imitation de l'hymne* Cœlo quos eadem. 63
23. Pour le jour des Morts : *Imitation de la prose* Dies iræ. 67

SECONDE PARTIE.

DOGME, MORALE, CULTE.

24. L'âme élevée à Dieu par les beautés de la nature : *Imit. du psaume Cœli enarrant*, par par J.-B. Rousseau 73
25. Epérance du juste, par J.-B. Rousseau. 76
26. Éloge de la charité, par Racine. 79
27. Les avantages de la ferveur, par l'abbé de La Tour. 83
28. Bonheur du juste, par J.-B. Rousseau. 85
29. Vanité des choses du monde, par l'abbé de La Tour. 87
30. La mort. 90
31. Le jugement dernier. 92
32. Le ciel. 94
33. Bonheur de saints, par Racine. 97

Nos. Pages.
34. Punition des impies, par J.-B. Rousseau. 99
35. Désespoir des réprouvés, par Racine. 104
36. Le pécheur invité à revenir à Dieu. 107
37. Le pécheur repentant. 109
38. Prière d'un pécheur qui désire revenir à Dieu, par Racine. 111
39. Sentiments de contrition. 113
40. Remords du pécheur. 116
41. Le pécheur détrompé des erreurs du monde. 119
42. Prière du pécheur pénitent. 122
43. La miséricorde divine, par Pellisson. 124
44. Reconnaissance du pécheur justifié. 127
45. Sur le sacrifice de la Messe. 129
46. Sur le sacrement de l'Eucharistie. 130
47. Avant la communion, par Fénélon. 133
48. Cantique d'action de grâces après la commun. 135
49. Même sujet, par Fénélon. 138
50. Même sujet. 140
51. Pour la rénovation des vœux du baptême. 144
52 Même sujet. 147
53. Contre le respect humain. 149
54. Combats du chrétien, par Racine. 151
55. Paraphrase du *Pater*. 153
56. Prière à Jésus-Christ, par Racine. 155
57. Avantages de la dévotion envers la Ste-Vierge. 157
58. Motifs de confiance envers Marie. 160
59. Imitation du *Salve, Regina*. 164
60. Pour la fête de la Conception immaculée de la Sainte-Vierge. 167
61. La naissance et l'enfance de la Ste-Vierge. 170
62. En l'honneur de saint Louis de Gonzague. 174

Nos. Pages.
63. Prière pour le Roi, traduit du psaume *Exaudiat*, par RACINE 179
64. Même sujet, par M. HÉRON DE VILLEFOSSE. 181

TABLE DES CANTIQUES

PAR ORDRE ALPHABÉTIQUE.

8. Amour, honneur, louanges. 19
22. Anges, applaudissez et chantez la victoire. 63
14. Au sang qu'un Dieu va répandre. 40
53. Bravons les enfers. 149
40. Comment goûter quelque repos. 116
45. C'est Dieu qui descend sur la terre. 129
15. Cesse tes concerts funèbres. 43
25. Celui qui mettra sa vie. 76
50 Célébrons ce grand jour par des chants d'allégresse. 140
42. De ce profond, de cet affreux abîme. 122
60. De tes enfants reçois l'hommage. 167
31. Dieu va déployer sa puissance. 92
12. Enfant, notre Dieu, notre roi. 31
19. Elle triomphera, cette Église immortelle. 54
62. Fortunés habitants des cieux. 174
13. Grâce, grâce, Seigneur, arrête tes vengeances. 34
43. Grand Dieu, par quel encens. 124
27. Goûtez, âmes ferventes. 83
39. Hélas ! quelle douleur. 113

Nos. Pages.
4. Heureux, bienheureux mille fois. 9
35. Heureux qui, de la sagesse. 104
57. Heureux qui, dès le premier âge. 157
28. Heureux qui dès son enfance. 85
59. Je vous salue, auguste et sainte Reine. 164
38. Jusques à quand, baigné de larmes. 111
6. Le Dieu que nos soupirs appellent. 14
24. Les cieux instruisent la terre. 73
26. Les méchants m'ont vanté leurs mensonges frivoles. 79
3. Le temps s'échappe comme un songe. 7
47. Mon bien-aimé ne paraît pas. 133
54. Mon Dieu, quelle guerre cruelle! 151
52. Mon cœur, en ce jour solennel. 147
30. Nous passons comme une ombre vaine. 90
58. Nous qu'en ces lieux combla de ses bienfaits. 160
22. O vous que dans les cieux unit la même gloire. 63
11. O prodige! ô merveille! un Dieu se sacrifie. 28
46. O prodige d'amour! spectacle ravissant! 130
9. O mon Jésus! ô mon bien et ma vie! 23
23. O jour plein de colère! ô jour plein de vengeance! 67
5. O Dieu qui, dans les feux. 12
34. Paroissez, Roi des rois; venez, juge suprême. 99
20. Par les chants les plus magnifiques. 56
18. Permettras-tu que ton culte périsse. 52
51. Quand l'eau sainte du Baptême. 144
63. Que dans le jour de nos allarmes. 179
2 Que je me plais dans ton enceinte! 4
61. Quel beau jour vient s'offrir à notre âme ravie! 170
17. Quel feu s'allume dans mon cœur! 50

Nos. Pages.
33. Quels accords! quels concerts augustes ! 97
16. Quel spectacle s'offre à ma vue! 47
44. Quel trait vainqueur vient de frapper mon âme! 127
49. Qu'ils sont aimés, grand Dieu ! tes tabernacles! 188
36. Reviens, pécheur, à ton Dieu qui t'appelle. 107
32. Sainte cité, demeure permanente. 94
1. Salut, auguste et saint asile. 1
64. Seigneur, daigne entendre. 181
56. Source ineffable de lumière. 155
10. Suivons les rois dans l'étable. 25
29. Tout n'est que vanité. 87
49. Un encens pur embaume cet asile. 138
41. Un fantôme brillant séduisit ma jeunesse. 119
7. Venez, divin Messie. 17
37. Voici, Seigneur, cette brebis errante. 109
55. Vous, dont le trône est au plus haut des cieux. 153
58. Vous, qu'en ces lieux combla de ses bienfaits. 160

FIN DE LA TABLE.

IMPRIMERIE DE FIRMIN DIDOT,
RUE JACOB, N° 24.

CANTIQUES

A TROIS VOIX

Pour Premier et Second Dessus

et Basse Taille.

INTRODUCTION.

N.° 1.

Bonheur de l'instruction chrétienne.

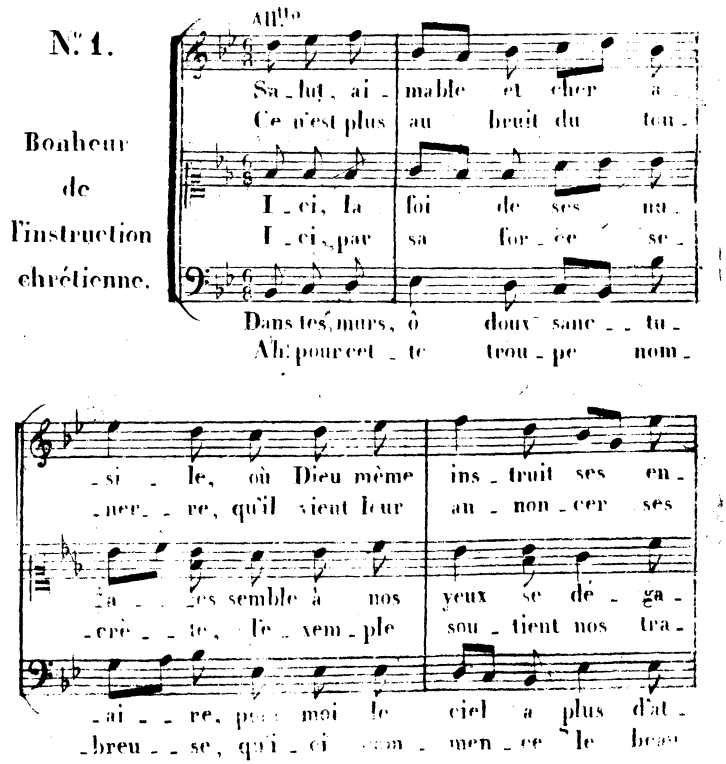

-fans; où, des beau - tés de l'E - - van-
lois: c'est un Sau - veur, un ten - dre

-ger; i - ci, nos cœurs sont moins vo-
-vaux: tels sem - blent bra - ver la tem-

-traits; plus vive y mon - te ma pri -
jour, ou des saints la fa - mille heu -

-gi - - le, il char - me leurs cœurs in - no-
pè - re, dont j'en - tends au - jourd'hui la

-la - - ges, et le saint joug est plus lé-
pê - - te, en s'u - nis - sant les ar - bris-

-è - - re plus prompts des - cen - dent ses bien-
-reu - se vi - vra, Sei - gneur, de ton a -

-cents, il char - me leurs cœurs in - no - cents.
voix, dont j'en - tens au - jour - d'hui la voix.

-ger et le saint joug est plus lé - ger.
seaux en s'u - nis - sant les ar - bris seaux.

-faits, plus prompts des - cen - dent ses bien - faits.
-mour, vi - vra Sei - gneur de ton a - mour.

N.° 1-bis.

Même cantique, air ancien.

Adagio.

Sa - lut, ai - mable et cher a -
I - ci, la foi de ses in -

Ce n'est plus au bruit du ton
I - ci, par sa for - ce se -

Dans tes murs ô doux sanc tu -
Ah! pour cet - te trou - pe nom -

si - le, où Dieu même ins - truit ses en -
-a - ges semble à nos yeux se dé - ga -

- ner - re, qu'il vient leur an - non' - cer ses
-crè - te, l'e - - xem - ple sou - tient nos tra -

- ai - re, pour moi le ciel a plus d'at -
-breu - se, qu'i - ci com - men - ce le beau

faints; où, des beau - tés de l'E - van - gi - le, il
ger; i - ci, nos cœurs sont moins vo - la - ges, et

lois; c'est un sau - veur, un ten - dre pe - re, dont
-vaux: tel rè - sis - tent à la tem - pê - te, en

- traits, plus vive y mon - te ma pri - è - re, plus
jour, ou des saints la fa - mille heu - reu - se y

1ª 2ª

char _ me leurs cœurs in _ no _ cents, cents.
le saint joug est plus lé _ ger. ger.

j'en tends au _ jour d'hui la voix, voix.
s'u _ nis _ sant, les ar _ bris _ seaux, seaux.

prompts des _ cen _ dent ses bien _ faits, faits.
Sei _ gneur de ton a _ _ mour, mour.

N° 2.

Même Sujet.

Andante.

Que je me plais dans ton en _
I _ ci, je vois par quels mi _

S'il faut que ma rai _ son ré _

Mon _ de, ne van te plus tes

_ cein _ te, lieu sa _ cré, for _ tu _ né sé
_ ra _ cles Dieu ja _ dis mon tra son pou _

_ vè _ re le nu _ _ a _ ge mys té _ _ ri _

char _ mes; tu n'en flam _ me pas mes dé

jour, ou Dieu m'ins_ truit de sa loi
voir; je mé_di_ _te ses saints o_

eux qui me dé_ robe u_ _ne lu_

_sirs. je sais quels dé_goûts quel_les

sain_te, et grave en mon cœur son a_
_ra_cles, ses pré_cep_tes et mon de_

_miè_re dont l'é_clat bles_se_rait mes

lar_mes pa_ _ient tes cou_pa_bles plai_

_mour! É_cole où Jé sus a l'en_
_voir; I_ci, sous un joug sa lu_

yeux, la foi, d'u_ ne main se cou_

sir; [illegible] n'est qu'i_ ci que [illegible]

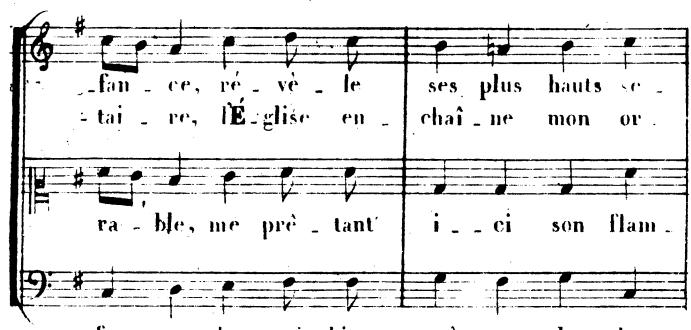
fan - ce, ré - vè - le ses plus hauts se -
tai - re, l'É - glise en - chaî - ne mon or -
ra - ble, me prê - tant i - - ci son flam -
- fan - ce des vrais biens goû - te la dou -

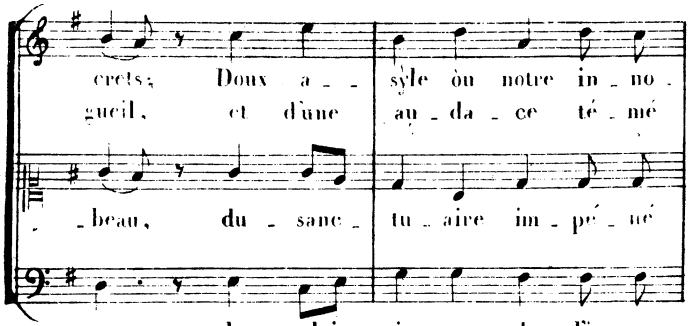
crets; Doux a - - syle où notre in - no -
gueil, et d'une au - da - ce té - mé
- beau, du - sanc - tu - aire im - pé - né
- ceur; les plai - sirs purs de l'in - no -

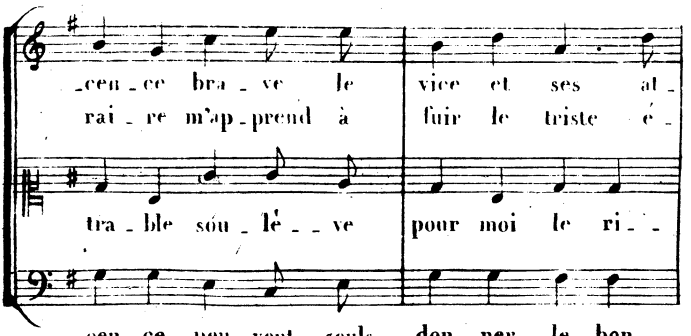
- cen - ce bra - ve le vice et ses al -
rai - re m'ap - prend à fuir le triste é -
tra - ble sou - lé - - ve pour moi le ri - -
- cen - ce peu - vent seuls don - ner le bon - -

A.C

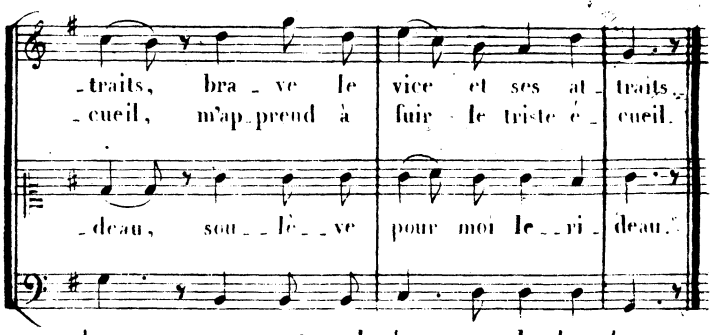

N.° 3.

Vanité des sciences humaines sans la science de la religion.

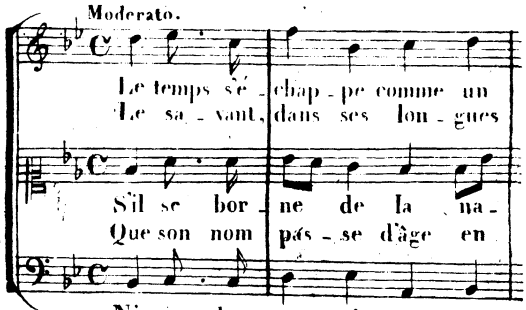

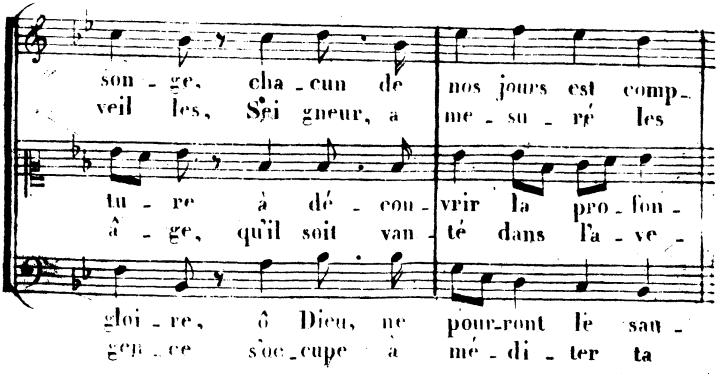

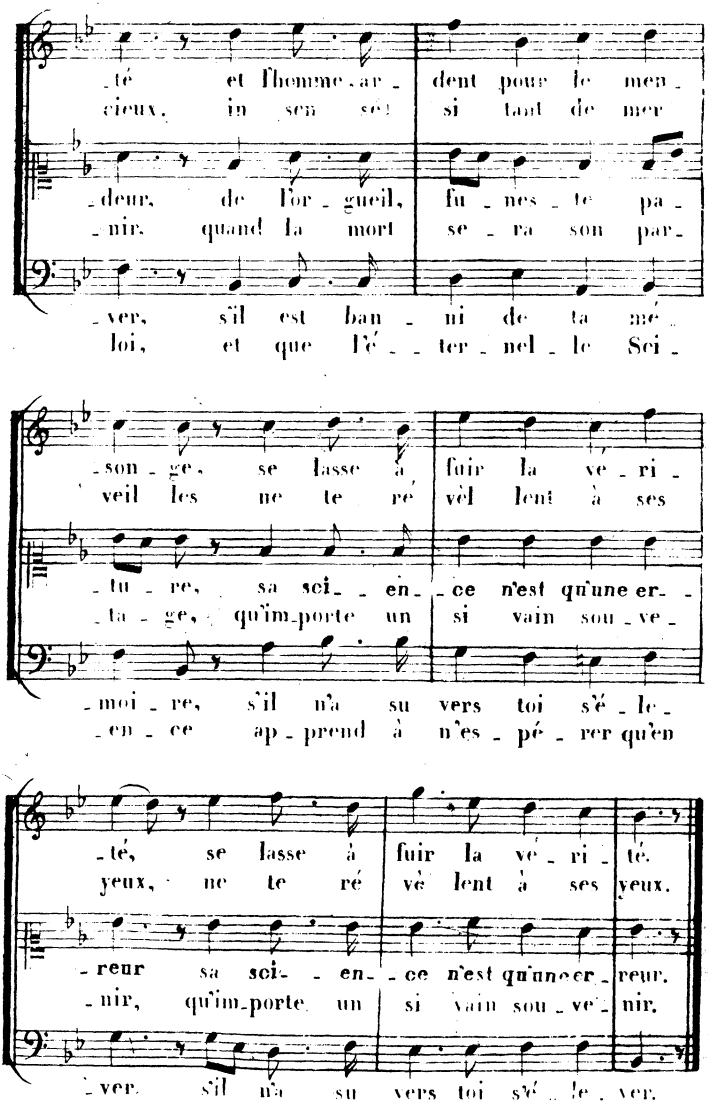
-té et l'homme ar- dent pour le men-
cieux, in sen sé! si tant de mer
-deur, de l'or-gueil, fu-nes-te pa-
-nir, quand la mort se-ra son par-
-ver, s'il est ban-ni de ta mé-
loi, et que l'é-ter-nel-le Sci-
-son-ge, se lasse à fuir la vé-ri-
veil les ne te ré vèl lent à ses
-tu-re, sa sci-en-ce n'est qu'une er-
-ta-ge, qu'im-porte un si vain sou-ve-
-moi-re, s'il n'a su vers toi s'é-le-
-en-ce ap-prend à n'es-pé-rer qu'en
-té, se lasse à fuir la vé-ri-té.
yeux, ne te ré vè lent à ses yeux.
-reur sa sci-en-ce n'est qu'une er-reur.
-nir, qu'im-porte un si vain sou-ve-nir.
-ver, s'il n'a su vers toi s'é-le-ver.
toi, ap prend à n'es-pé-rer qu'en toi.

N.° 4.

Fruit de l'étude de la religion.

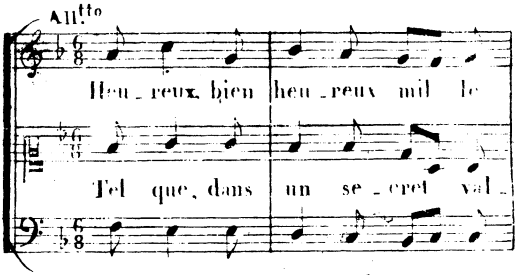

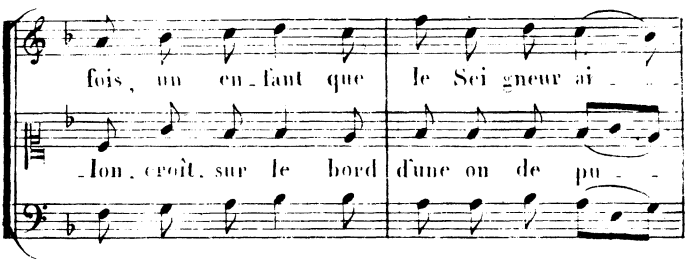

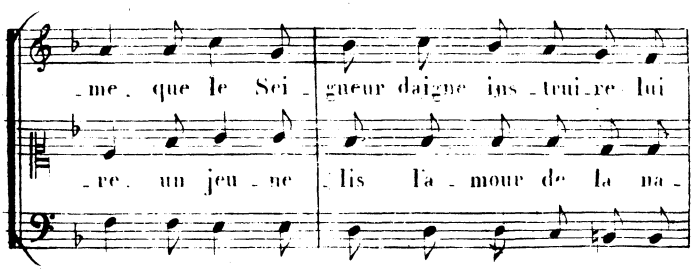

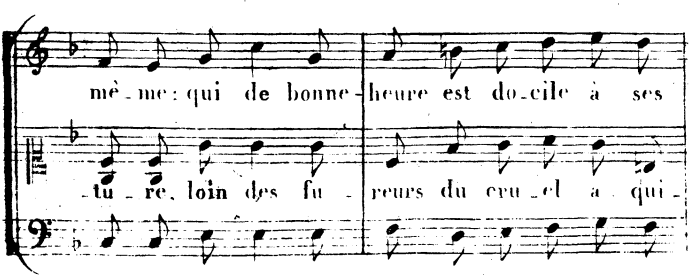

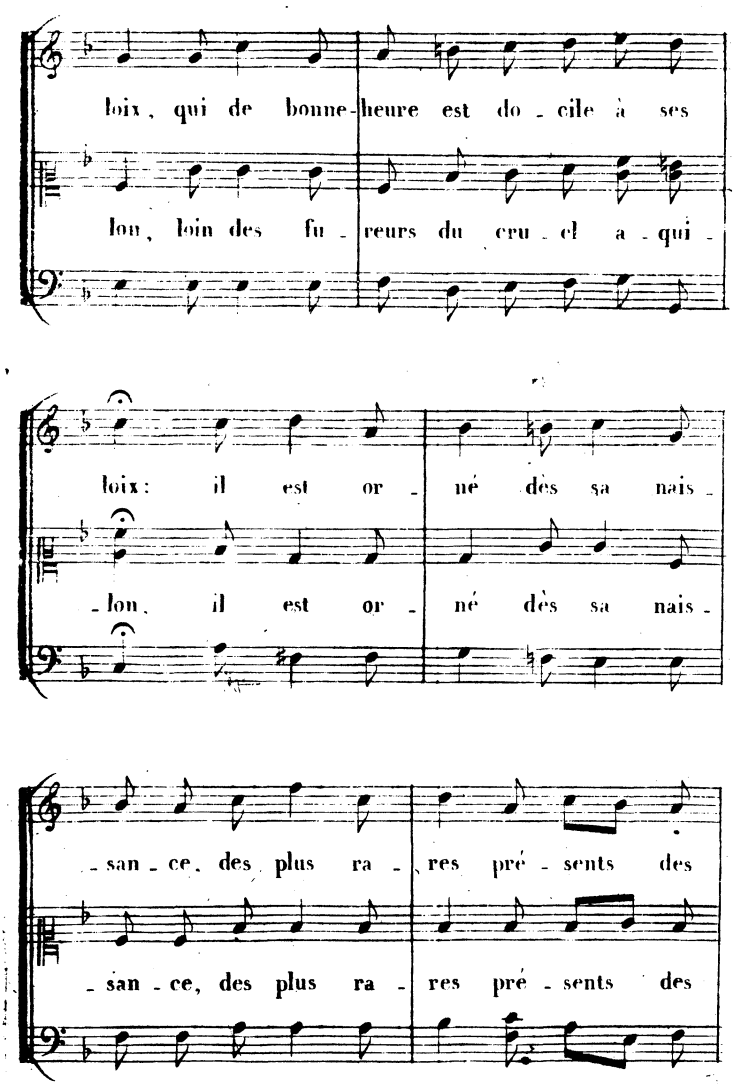
loix, qui de bonne-heure est do - cile à ses
lon, loin des fu - reurs du cru - el a - qui -
loix: il est or - né dès sa nais -
- lon, il est or - né dès sa nais -
- san - ce, des plus ra - res pré - sents des
- san - ce, des plus ra - res pré - sents des

A. (

cieux et du mé - chant l'a - bord con - ta - gi -

cieux et du mé - chant l'a - bord con - ta - gi -

- eux n'al - tè - - re point son in - - no -

- eux n'al - tè - - re point son in - - no -

cence, n'al - tè - re point son in - no - cen - ce.

cence, n'al - tè - re point son in - no - cen - ce.

PREMIÈRE PARTIE.

FÊTES PRINCIPALES

et divers tems de l'année.

N.° 5.

Hymne
des Vêpres
du dimanche
(O luce qui &c.)
Imitation.

Andante sost.

Ô Dieu qui dans les feux des splendeurs é - ter - nel - les, ré - gnez sur ce sé - pulcre à - me dé - ga - gé - e, grand Dieu, dans vo - tre

Dans ce fa - tal e - vil, un voile é - pais et som - bre en - ve - lop - pe nos fi - gu - rent nos fê - tes, vous nous le pré - pa - tes par - vo - tre grâ - ce, une à - me fi - dè - le, o jour, a - près le - que sur ce bien pro -

Ce jour si lu - mi - neux que

Que vous tar - dez long - tems pour

Ô quand de ses li - ens notre

Su - prê - me tri - ni - té, fai -

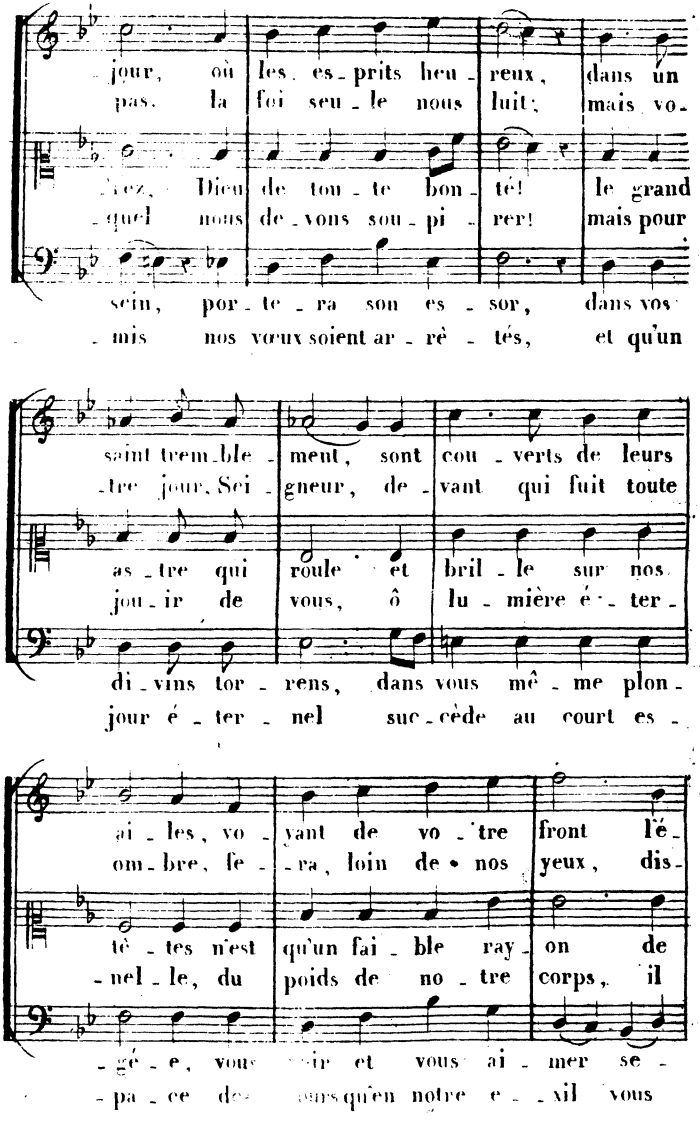
jour, où les es-prits heu-reux, dans un
pas, la foi seu-le nous luit; mais vo-
-yez, Dieu de tou-te bon-té! le grand
-quel nous de-vons sou-pi-rer! mais pour
sein, por-te-ra son es-sor, dans vos
-mis nos vœux soient ar-rê-tés, et qu'un
saint trem-ble-ment, sont cou-verts de leurs
-tre jour, Sei-gneur, de-vant qui fuit toute
as-tre qui roule et bril-le sur nos
jou-ir de vous, ô lu-mière é-ter-
di-vins tor-rens, dans vous mê-me plon-
jour é-ter-nel suc-cède au court es-
ai-les, vo-yant de vo-tre front lé-
om-bre, fe-ra, loin de nos yeux, dis-
tê-tes n'est qu'un fai-ble ray-on de
-nel-le, du poids de no-tre corps, il
-gé-e, vous voir et vous ai-mer se-
-pa-ce des jours qu'en notre e-xil vous

-clat ma jes-tu-eux, l'é-clat ma jes-tu-eux.
pa-raî-tre la nuit, dis-pa-raî-tre la nuit.

sa vi-ve clar-té, de sa vi-ve clar-té.
nous faut dé-li-vrer, il nous faut dé-li-vrer.

-ra son heu-reux sort, se-ra son heu-reux sort.
nous a-vez comp-tés, vous nous a-vez comp-téz.

N°. 6.

Pour le tems de l'Avent.

Le Dieu que nos sou-pirs ap-
Le ver-rons nous bien-tôt é-
C'en est fait le mo-ment s'a-

Fil-le des Rois ô Vierge ai-
Des pro-mes-ses d'un Dieu fi-
Dans ta de-meu-re so-li-

Mor-tels d'u-ne ti-ge cou-
Son a-mour nous rends tout fa-
Il ré-pand des gra-ces nou-

-pel - lent, hé - las! ne vien - dra-t-il ja -
-clo - re, ce jour pro - mis à no - tre
-van - ce, un Dieu vien es - suy - er nos

-ma - ble, pa - vais, sors de l'obs - cu - ri -
-dè - le le gage en tes mains est re -
-tai - re je vois un an - ge des - cen -

-pa - ble re - jet - tons en nais - sant flé -
-ci - le, ne com - bat - tons plus ses des -
-vel - les, con - som - me ses en - ga - ge -

mais? les sie - cles qui se re - nou -
foi? viens dis - si - per, bril - lante au -
pleurs; il va com - bler notre es - pé -

-té; re - çois le prix in - es - ti -
-mis: quel bon - heur pour u - ne mor -
-du: ô pro - dige! ò grace! ò mys -

-tris, Dieu bri - se le joug dé - plo -
-seins; par - mi nous lui même il s'e -
-ments. à ses lois soy - ons tous fi -

-vel - lent ac - com - pli - ront - ils ses dé -
-ro - re, les om - bres de l'an - ti - que
-ran - ce, et met - tre fin à nos mal
-ma - ble que tes ver - tus ont mé - ri -
-tel - le! un Dieu va de - ve - nir ton
-te - re! Dieu parle et le verbe est con -
-ra - ble où vi - vaient nos a - yeux pros -
-vi - le pour fi - nir l'e - xil des hu -
-de - les, comme il le fut à ses ser -

-crets, ac - com - pli - ront - ils ses dé - crets?
foi, des om - bres de l'an - ti - que foi.
-heurs, et met - tre fin à nos mal - heurs.
-té, que tes ver - tus ont mé - ri - té.
fils, un Dieu va de - ve - nir ton fils.
-çu, Dieu parle et le verbe est con - çu.
-crits, où vi - vaient nos a - yeux pros - crits.
-mains, pour fi - nir l'e - xil des hu - mains.
-ments, comme il le fut à ses ser - ments.

A. C.

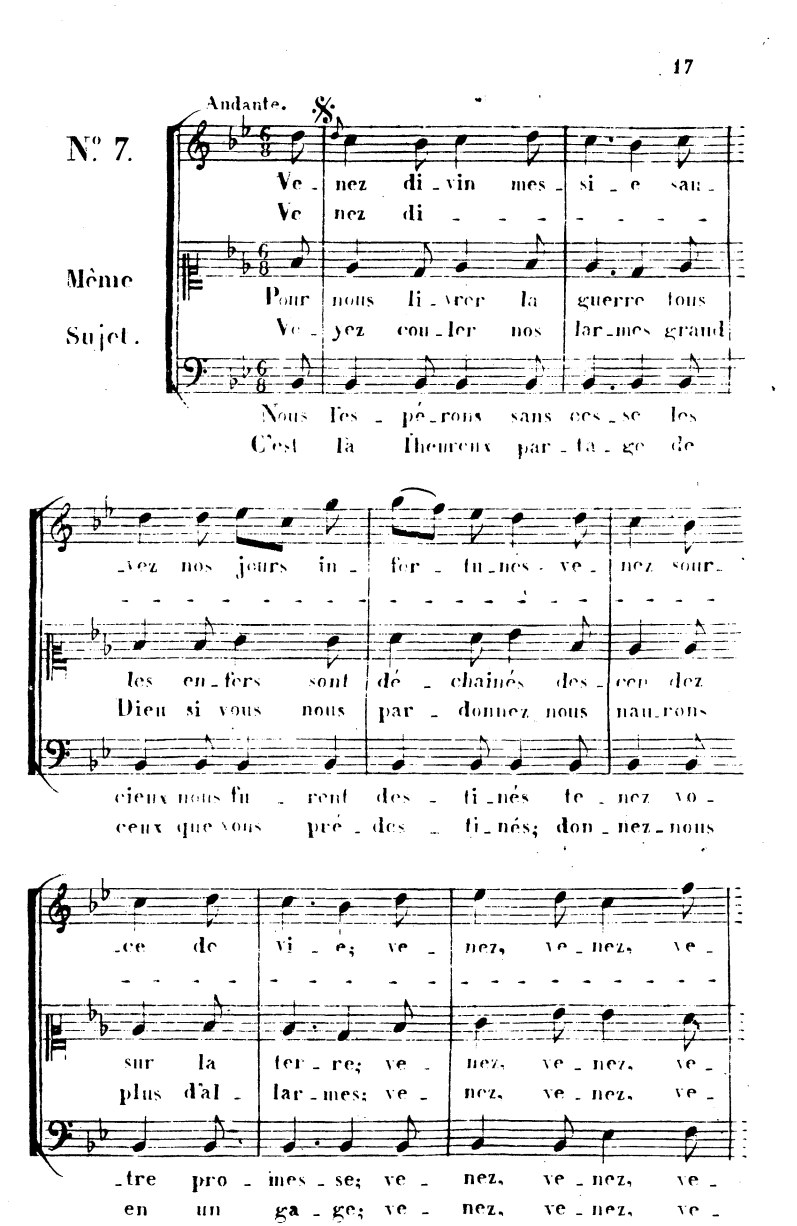
Andante.
N.° 7.
Même Sujet.
Ve - nez di - vin mes - si - e sau -
Ve nez di - - - - - - -
Pour nous li - vrer la guerre tous
Ve - yez cou - ler nos lar - mes grand
Nous les - pé - rons sans ces - se les
C'est là l'heureux par - ta - ge de
- vez nos jours in - for - tu - nés - ve - nez sour -
les en - fers sont dé - chaînés des - cen dez
Dieu si vous nous par - donnez nous nau - rons
cieux nous fu - rent des - ti - nés te - nez vo -
ceux que vous pré - des - ti - nés; don - nez - nous
- ce de vi - e; ve - nez, ve - nez, ve -
sur la ter - re; ve - nez, ve - nez, ve -
plus d'al - lar - mes; ve - nez, ve - nez, ve -
- tre pro - mes - se; ve - nez, ve - nez, ve -
en un ga - ge; ve - nez, ve - nez, ve -

FIN.

- nez, ve - nez, ve-nez, ve - nez. Ah des - cen -
- nez, ve - nez, ve-nez, ve - nez. Ah dé - sar -
- nez, ve - nez, ve-nez, ve - nez. Que nos sou -
- nez, ve - nez, ve-nez, ve - nez. Si vous ve -
- nez, ve - nez, ve-nez, ve - nez. Ah! puissions
- nez, ve - nez, ve-nez, ve - nez.

- dez hà - tez vos pas sau - vez les hommes
- mez vo - tre cou - roux; nous sou - pi - rons à
- pirs soient en - ten - dus les biens que nous a -
- nez en ces bas lieux, nous vous ver - rons vic -
nous chan - ter un jour dans vo - tre bien heu -

du tré - pas se - cou - rez nous ne tar - dez
vos ge - noux sei - gneur nous n'es - pé - rons qu'en
- vous per - dus ne nous se - ront-ils point ren -
to - ri - eux fer - mer l'en - fer ou - vrir les
- reu - se cour et votre gloi - re et votre a -

pas se_con_rez nous ne tar_dez pas.
vous seigneur nous n'es_pé_rons qu'en vous.
_dus ne nous se_ront ils point ren_dus.
cieux fer_mer l'en_fer ou_vrir les cieux.
_mour et vo_tre gloire et votre a_mour.

N.° 8.

Pour le temps de Noel.

Alt.o

A_mour hon_neur lou_
A_mour hon_
A_mour hon_

_an_ges; au Dieu sau_veur dans son ber_

-veau chan - tons a - vec les an - ges un can -

- ti - que nou - veau un can - ti - que nou -

Fin

-veau Si cet en - fant ver - se des

Si no - tre coeur est dans l'en -

Quand il nous voit près de pé -

Ne crai - gnons plus le noir sé -

Sor - tons des om - bres de la

Par son im - men - se cha - ri -

pleurs, c'est pour at - ten - drir les pé -
nui, nous ne de - vons cher - cher qu'en

- rir, pour nous lui même il vent souf -
jour; ce dieu qui nait pour notre a -

nuit, sui - vons cet as - tre qui nous
- té il rend à l'hom - me ra - che -

- cheurs et met - tre fin à nos mal -
lui et no - tre force et notre ap -

- frir et par sa mort vient nous gué -
- mour nous ou vre la cé - les - te

luit au vrai bon - heur il nous con -
- té le droit à l'im - mor - ta - li -

- heurs: char - gé de notre of - fen - se,
- pui: loin de nous les al - lar - mes,

- rir: à l'ar - deur qui le pres - se
- cour: le dé - mon plein de ra - ge

- duit: en trant dans la car - rie - re
- te: sous son heu - reux em - pi - re

il cal - me le cour - roux des cieux; la
le trouble et les sou - cis fâ - cheux; un
joi - gnons nos gé - né - reux ef - forts: et
a beau fré - mir dans les en - fers, de
par tout il por - te ses ar - deurs; sa
les biens se - ront tou - jours par - faits: heu -

paix, par sa nais - san - ce, va ré - gner
jour si plein de char - mes doit com - bler
que de sa ten - dres - se tout sui - ve
son dur es - cla - va - ge nous bri - se
bril - lan - te lu - miè - re en - chan - te
- reux qui ne sou - pi - re qu'a près ses

en tous lieux va ré - gner en tous lieux.
tous nos vœux doit com - bler tous nos vœux.
les trans - ports, tout sui - ve les trans - ports.
- rons les fers, nous bri - se - rons les fers.
tous les cœurs, en - chan - te tous les cœurs,
doux at - traits, qu'a près ses doux at - traits.

N.° 9.

Pour le jour de la Circoncision.

Ô mon Je - sus! ô mon bien!
C'était pour moi quand tu ve -
Tu naîs a peine et de ton
Ah dans mon cœur trop long-temps
Il faut en - fin, moi qui fus
ô ma vi - e! ce jour va donc as -
-nais de naî - tre que de tes pleurs tu
sang pro - pi - ce tu veux dé - ja scel -
in - fi - dè - le é - teins l'or - gueil et
seul cou - pa - ble que pour la - ver mes
- su - rer mon bon - heur; Tu prends le
monil - lais ton ber - ceau; Et c'est pour
- ler tes jours nais - sans; Moi dont le
l'a - mour du plai - sir; Et que ja -
cri - mes à mon tour, Mon re - pen -

nom le doux nom de sau - veur, et ton a -
moi que tu viens tendre a - gneau te pré - sen
cri me a dé - van - cé les ans, je n'ai rien
mais il n'ait d'au tre dé - sir que de te
- tir a - ni - mé par l'a - mour mê - le ses

- mour dé - ja le jus - ti - fi - e et
- ter au glai - ve du grand Prê - tre te
fait pour cal - mer ta jus - ti ce je
prendre ô Jé - sus pour mo - dè - le que
pleurs à ton sang a - do - ra - ble mê -

ton a - mour dé - ja le jus - ti - fi - e
pré - sen - ter au glai - ve du grand Prê - tre
n'ai rien fait pour cal - mer ta jus - ti - ce
de te prendre ô Jé - sus pour mo - dè - le
- le ses pleurs à ton sang a - do - ra - ble

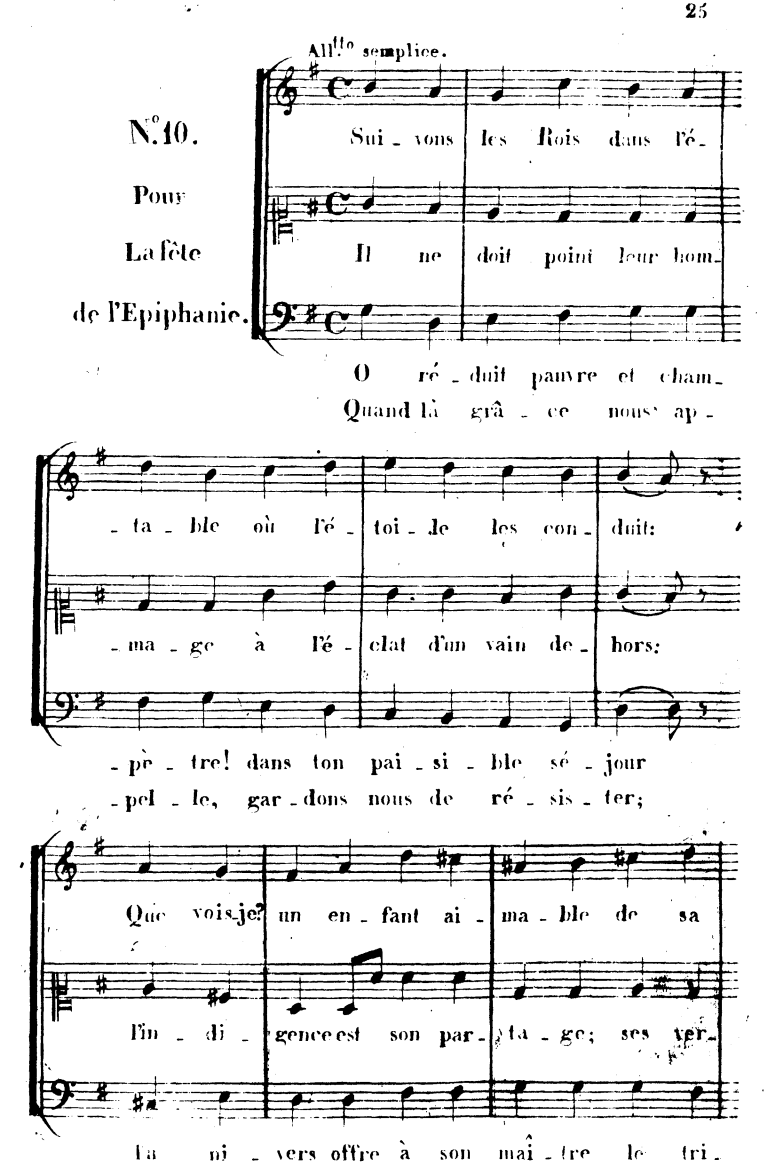
All.tto semplice.
N.° 10.
Pour
La fête
de l'Epiphanie.
Sui - vons les Rois dans l'é -
Il ne doit point leur hom -
O ré - duit pauvre et cham -
Quand là grâ - ce nous ap -
- ta - ble où l'é - toi - le les con - duit:
- ma - ge à l'é - clat d'un vain de - hors:
- pè - tre! dans ton pai - si - ble sé - jour
- pel - le, gar - dons nous de ré - sis - ter;
Que vois-je? un en - fant ai - ma - ble de sa
l'in - di - gence est son par - ta - ge; ses ver -
la ni - vers offre à son mai - tre le tri -
sui - vons ce qui - de fi - dè - le, quit - tons

crè_che les ins_truit. ô ciel! quels traits

_tus sont ses trés_sors: sa splen_deur, ni

but de son a_meur: En_fin l'heu_reux

tout sans hé_si_ter: crai_gnons de per_

de lu_miè_re frappent mes yeux et mon

sa cou_ron_ne, pour les yeux n'ont point d'at_

jour s'a_van_ce qu'à nos pè_res Dieu pro_

_dre de vu_e l'as_tre qui, pen_dant la

coeur! dans le sein de la mi_sè_re

traits: u_ne crè_che fait son trô_ne,

_mit; à Beth_lé_em il com_men_ce,

nuit, com_me du haut de la nu_e,

que d'é - clat que de gran - deur; dans le

une é - table est son pa - lais; ti - ne

sur la croix il s'ac - com - plit; à Beth -

nous é - claire et nous con - duit; com - me

sein de la mi - sè - re, que d'é - clat que

- crè - che fait son trô - ne, une é - table est

- thé - em il com - men - ce, sur la croix il

du haut de la nu - e, nous é - clai - re

de gran - deur! que d'é - clat que de gran - deur!

son pa - lais. une é - table est son pa - lais.

s'ac - com - plit, sur la croix il s'ac - com - plit.

nous con - duit, nous é - claire et nous con - duit.

N.° 11.

Pour le jour de la Présentation de N. S.

Maest.

O pro_dige! ô - mer_veille! un
A l'ins_tant où Jé_sus vient
Le sang des a_ni_maux of_
Ma_rie en_fante et suit, ton_
Con_nais_sant de son fils les
U_ne tri_ple vic_ti_me à
Par_mi tant de té_moins de
Que de traits ô Ma_rie, en_
A peine il voit le jour, que
La va peur dè l'en_cens se

Dieu se sa_cri_fi_e; à la loi se sou_
et vic_time et prê_tre, Si_on, ou_vre ton
_ferts en sa_cri_fi_ce ne doit plus se ver_
_jours hum_ble, l'é_xem_ple des mè_res qu'on pros_
gran_deurs é_ter_nel_les, la vierge en_tre ses
Dieu se sa_cri_fi_e: de sa vir_gi_ni_
l'augus_te mys_tè_re où la vierge en se_
_tre ront dans ton â_me! quel lai_ve de don_
s'étant fait vic_ti_me, sur un cru_el sup_
répand dans le tem_ple Jé sus sou_mis sa_

-met un Dieu lé-gis-la-teur, un Dieu lé-gis-la-
temple à la di-vi-ni-te à la di-vi-ni-
-ser dans les jours so-lem-nels, dans les jours so-lem-

-crit pour un temps du saint lieu pour un temps du saint
bras tient la-do-rable en-fant, tient la-do-rable en-
-té la mere of-fre l'hon-neur, la mere of-fre l'hon-

-cret a-do-rait tes gran-deurs a-do-rait tes gran-
-leur! que de fré-mis-se-ment! que de fré-mis-se-
-plice il a fi-xe son choix: il a fi-xé son
-vance: en-trons dans le saint lieu: en-trons dans le saint

-teur: u-ne mère est sans tache, el-le se
-té: qu'aux om-bres de la loi que tu vois
-nels: aux yeux du tout puis-sant, pour cal-mer

lieu: mais pour quoi t'ef-fray-er en en-trant
-fant: et pour le ra-che-ter, deux jeu-nes
-neur; l'en-fant of-fre son corps, et le vieil-

-deurs, o verbe, a-lors mu-et, qu'à ta di-
-ments! cet a-gneau dont l'a-mour te sai-sit
choix: il croî-tra; mais son sang pour ex-pi-
lien: au pied du même au-tel, chré-tiens, a

pu - ri - fi - e: on ra - chète un Dieu ré - demp - teur, on ra - chète un Dieu ré - dem - pteur.
di - pa - rei - tre suc - cède en - fin la - vé - ri - té, suc - cède en - fin la vé - ri - te.
sa jus - ti - ce. un Dieu pa - raît sur ses au - tels, un Dieu pa - rait sur ses au - tels.

dans le tem - ple? o sanc - tu - ai - re du vrai Dieu! Dieu! o sanc - tu - ai - re du vrai Dieu!
tour - te - rel - les for - ment son mo - des - te pré - sent, for - ment son mo - des - te pré - sent.
- lar sa vi - e, vic - time et sa - cri - fi - ca - teur, vic - time et sa - cri - fi - ca - teur.

- vi - ne mè - re tu dé - voi - lais tes pro - fon - deurs tu dé - voi - lais tes pro - fon - deurs.
et fen - tlam - me doit ex - pi - rer dans les tour - mens, doit ex - pi - rer dans les tour - mens.
- er le cri - me se - ra ver - sé sur u - ne croix, se - ra ver - sé sur u - ne croix.
sen ex - em - ple, con - rons nous im - mo - ler à Dieu, con - rons nous im - mo - ler à Dieu.

N.° 12.

Sur l'enfance de N. S.

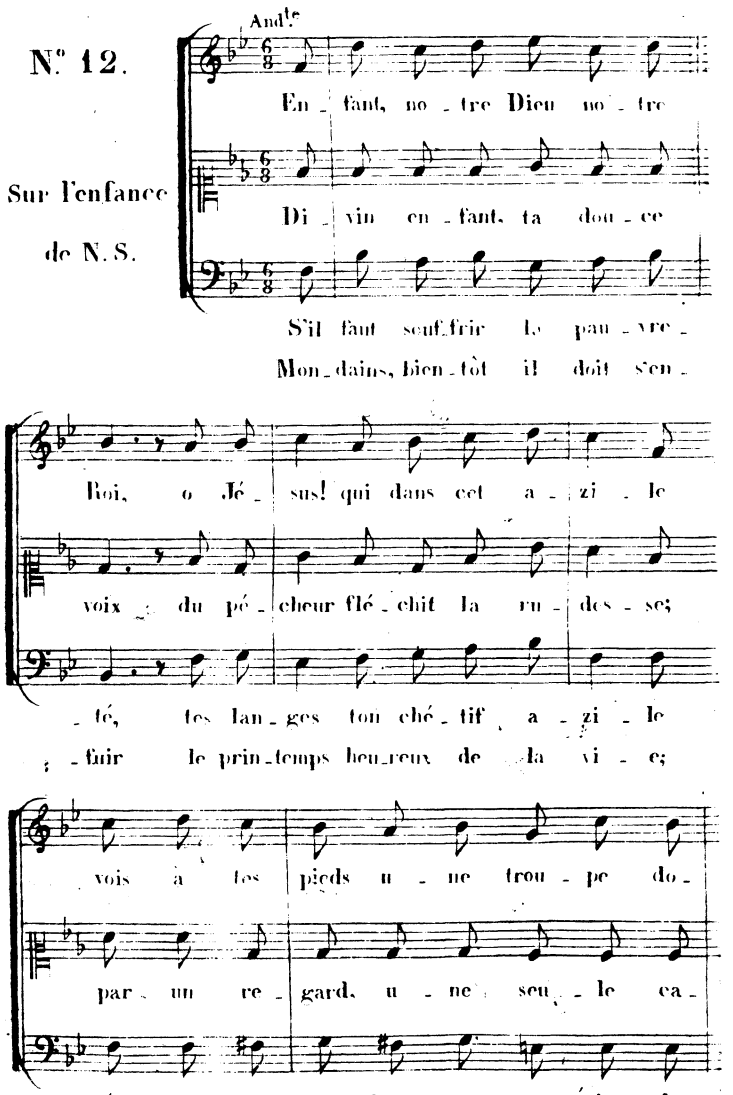

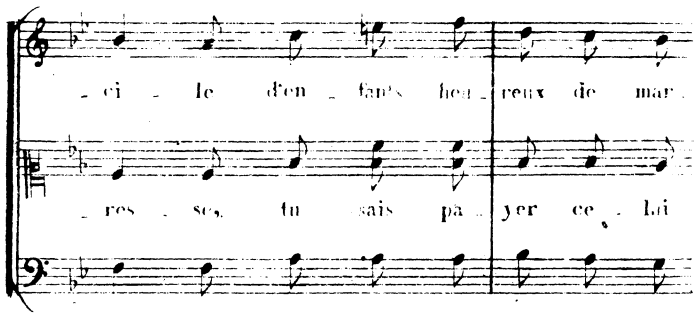
- ci - le d'en - fants heu - reux de mar -
- res - ses, tu sais pa - yer ce - lui
- ci - le les noirs cha - grins d'un or -
vi - e cet - te sai - son si cour -

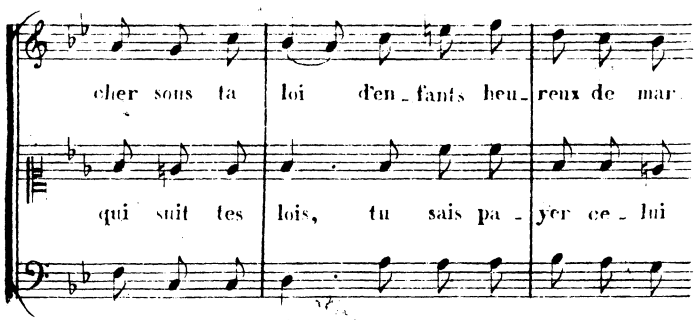
cher sous ta loi d'en - fants heu - reux de mar -
qui suit tes lois, tu sais pa - yer ce - lui
- gueil ré - vol - té les noirs cha - grin d'un or -
- te du plai - sir cet - te sai - son si cour -

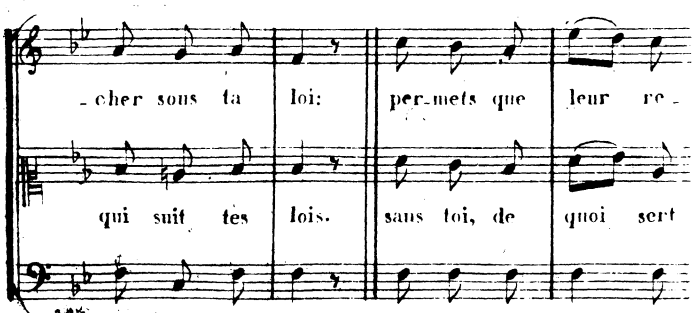
- cher sous ta loi: per - mets que leur re -
qui suit tes lois. sans toi, de quoi sert
gueil ré - vol - té. je m'ins - trui - rai par
- te du plai - sir. nous, pour pou - voir de

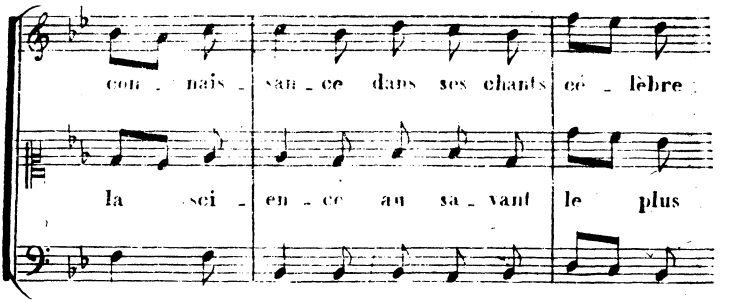
con - nais - san - ce dans ses chants cé - lèbre
la sci - en - ce au sa - vant le plus
ton si - len - ce à souf - frir en paix
l'in - no - cen - ce pro - lon - ger l'â - ge

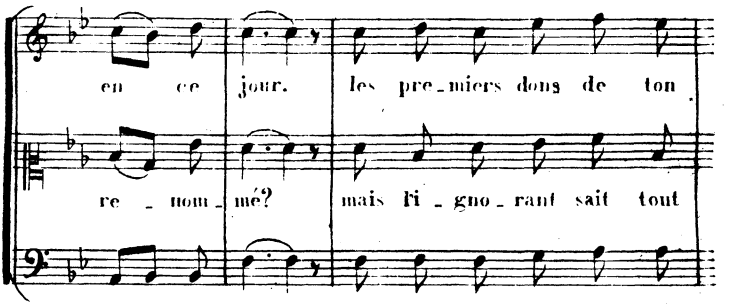
en ce jour. les pre - miers dons de ton
re - nom - mé? mais l'i - gno - rant sait tout
mes dou - leurs. ou je sau - rai du moins
pré - ci - eux, long-temps nous nous sou - vien -

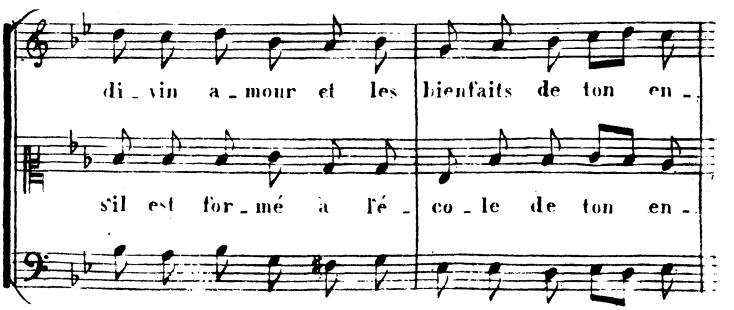
di - vin a - mour et les bienfaits de ton en -
s'il est for - mé à l'é - co - le de ton en -
mê - ler mes pleurs a - vec les pleurs de ton en -
- drons de ces lieux et des le - çons de notre en -

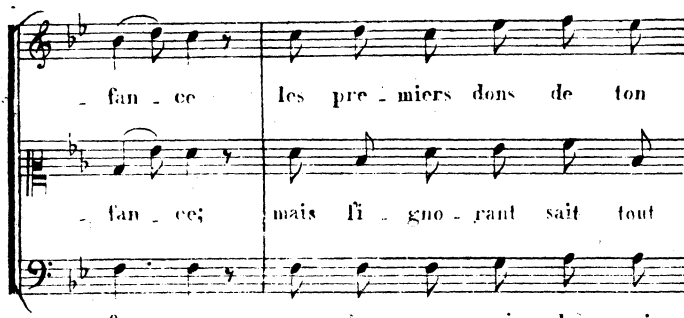

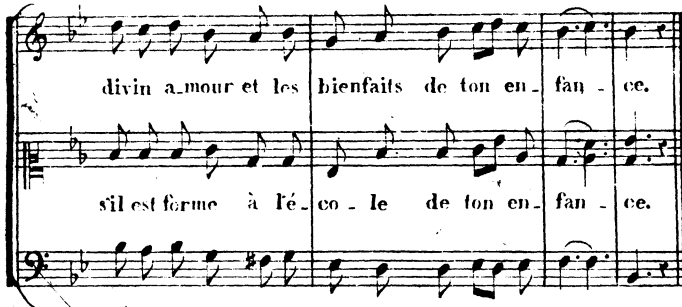

N.° 13.

Pour le tems du Carême.

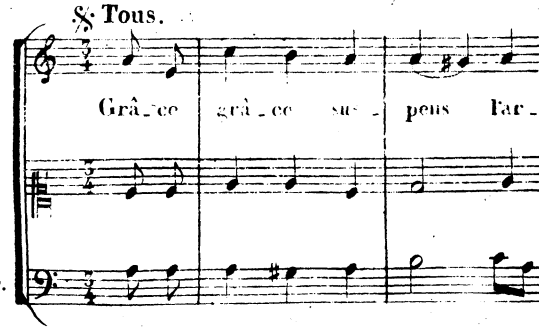

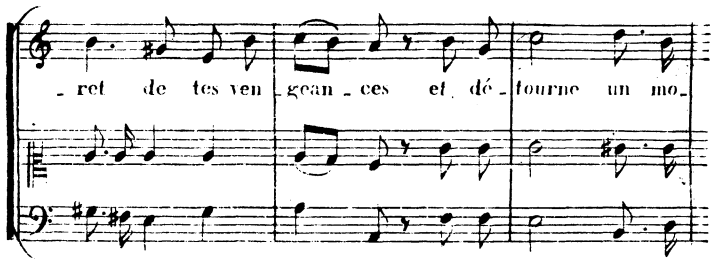
-ret de tes ven-gean-ces et dé-tourne un mo-

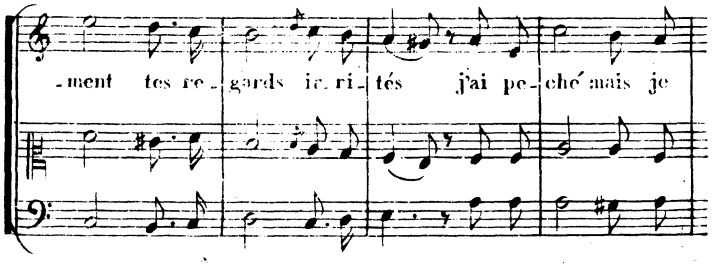
-ment tes re-gards ir-ri-tés j'ai pe-ché mais je

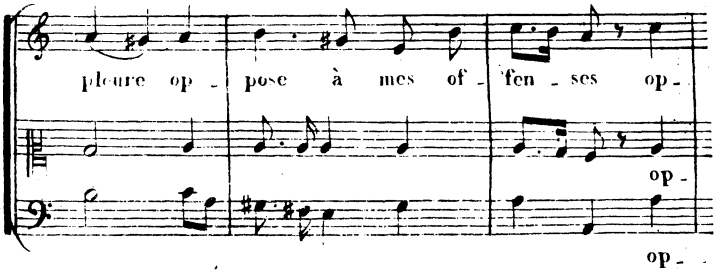
pleure op-pose à mes of-fen-ses op-
op-
op-

FIN.

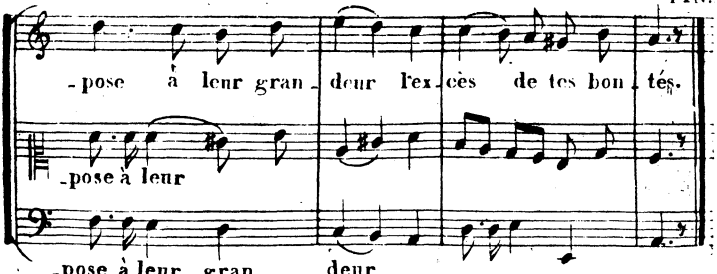
-pose à leur gran-deur l'ex-cès de tes bon-tés.
-pose à leur
-pose à leur gran- - deur

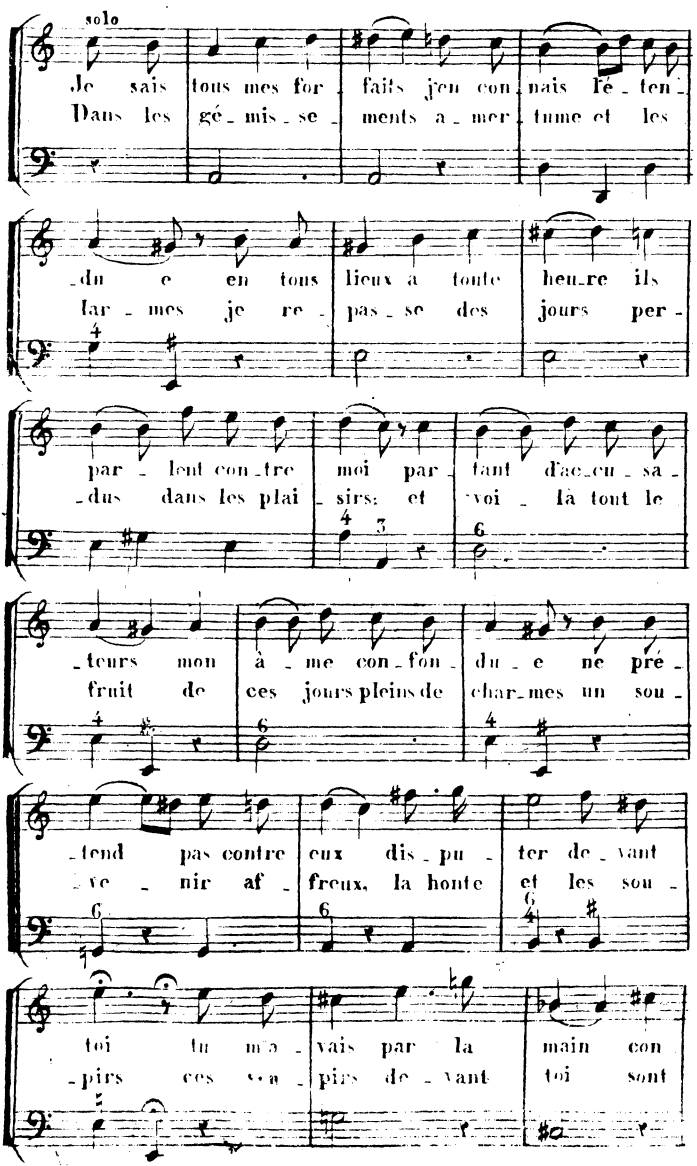
solo
Je sais tous mes for - faits j'en con - nais l'é - ten -
Dans les gé - mis - se - ments a - mer - tume et les
- du e en tous lieux à toute heu - re ils
lar - mes je re - pas - se des jours per -
par - lent con - tre moi par - tant d'ac - cu - sa -
- dus dans les plai - sirs: et voi - là tout le
- teurs mon à - me con - fon - du - e ne pré -
fruit de ces jours pleins de char - mes un sou -
- tend pas contre eux dis - pu - ter de - vant
- ve - nir af - freux, la honte et les sou -
toi tu m'a - vais par la main con
- pirs ces so - pirs de - vant toi sont

A.C

duit dès ma nais san ce sur ma
ma seu le dé fen se par eux

fai blesse en vain je vou drais m'ex cu
un cri mi nel es pè re t'at ten

ser tu m'a vais fait sei gneur goû
drir n'as-tu pas un tré sor de

ter ta con nais san ce mais de tes dons hé
grâce et de clé men ce Dieu de mi sé ri

las je n'ai fait qu'a bu ser mais de
corde il est temps de ou vrir Dieu de

tes dons hé las je n'ai fait qu'a bu
mi sé ri corde il est temps de ou

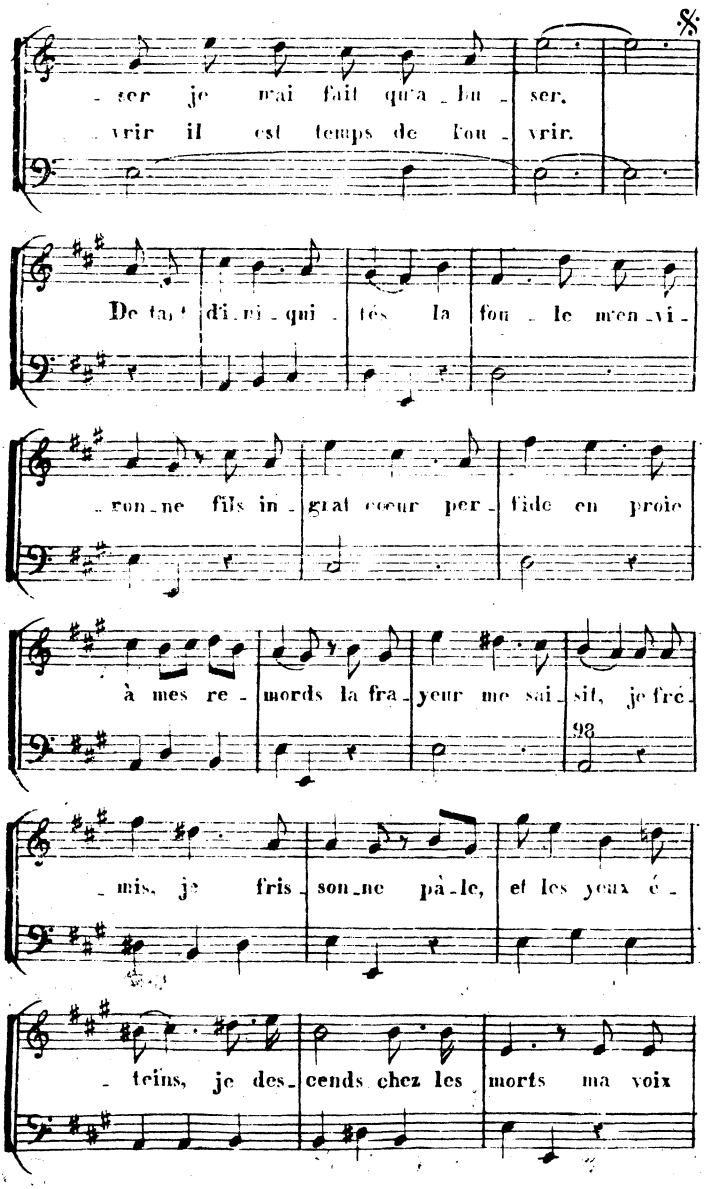
ser je n'ai fait qu'a - bu - ser.
vrir il est temps de fou - vrir.
De tant di - vi - qui - tés la fou - le m'en - vi -
- ron - ne fils in - grat cœur per - fide en proie
à mes re - mords la fra - yeur me sai - sit, je fré -
- mis, je fris - son - ne pâ - le, et les yeux é -
- teins, je des - cends chez les morts ma voix

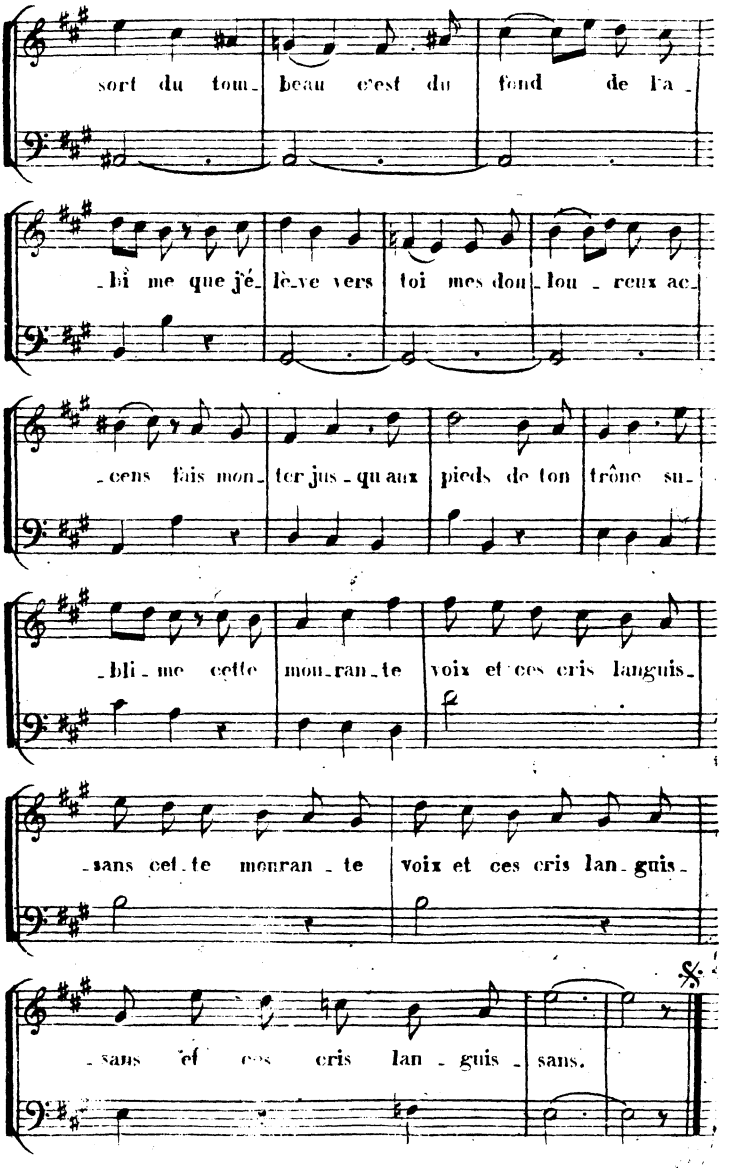
sort du tom_ beau c'est du fond de l'a_
bî me que j'é lè_ve vers toi mes dou_ lou _ reux ac_
cens fais mon ter jus _ qu'aux pieds de ton trône su_
_bli _ me cette mou_ran_te voix et ces cris languis_
_sans cet_te mouran _ te voix et ces cris lan_ guis_
_sans et ces cris lan _ guis _ sans.

Lament.

N.° 14.

Sur la Passion de N. S.

Au sang qu'un Dieu va ré - pan - dre ah! mè - lez du moins vos pleurs
Dans un jar - din so - li - tai - re il sent de ru - des com - bats;
On l'a - ban - donne à la ra - ge, de cent ti - gres in - hu - mains;

Tan - dis qu'il se sa - cri - fi - e, tout cons - pire à l'ou - tra - ger:
Chez Pi - late, on le com - pa - re au der - nier des scé - lé - rats
On le dé - pouille, on l'at - ta - che, cha - cun ar - me son cour - roux;

Il marche, il monte au cal - vai - re, char - gé d'un in - fâ - me bois;
La mul - ti - tude in - sen - sé - e l'in - sulte et crie à l'en - vi,
Il ex - pire, et la na - tu - re dans lui pleu - re son au - teur;

chré - tiens, qui ve - nez en - ten - dre le ré -
il prie, il craint, il es - pe - re; son coeur
sur son au - gus - te vi - sa - ge les sel -

Pier - re lui me - me l'on - bli - e et le
quen - ten-je? ô peu - ple bar - ba - re, tes cris
je vois cet a - gneau sans ta - che tom - bant

de la, com me d'u - ne chai - re, il fait
s'il chan - geait sa des - ti - né - e, oui, nous
il n'est point de cré - a - tu - re qui ne

- cit de ses dou - leur puis que c'est pour
veut et ne veut pas. Tan - tôt, la crainte
- dats por - tent leurs mains: vous de - viez, an -

trai - te dé - tran - ger; mais Jé - sus per -
sont pour Bar - ra - bas: quelle in - di - gne
pres - que sous les coups: c'est à nous dé -

en - ten - dre sa voix. Ciel, dé - robe à
croi - rions tous en lui: il peut la chan -
mar - que sa dou - leur: un spec - ta - cle

vos of - fen - ses que ce Dieu souffre au jour
est plus for - te, et tan - tôt l'a - mour plus
ges fi - dé - les, té - moins de ces at - ten

ce son à - me d'un re - gard tendre et vain.
pré - fé - ren - ce! le juste est a ban - don -
tre vie ti mes, ar rê tez, cru els bour

la ven - gean - ce ceux qui m'o - sent ou - tra -
ger sans pei - ne, mal - gré vos noeuds et vos
si ter - ri - ble ne pour - ra-t - il me tou -

- d'hui, a - ni - més par ses souf - fran - ces
fort; mais en - fin la - mour l'em - por - te,
- tats, on le met - tre sur vos - - ai - les,

- queur, et met d'un seul trait de flam - me
- né, on con - dam - ne l'in - no - cen - ce
- reaux; c'est pour ef - fa - cer vos cri - mes

- ger: c'est ain - si, quand on l'of - - fen - se,
clous; mais le noeud qui seul l'en - chai - ne,
- cher? et se rai - je moins sen - - si - ble

A.C

1. 2.

vi - vez et mou - rez pour lui. lui.
et lui fait choi - sir la mort. mort.
ou frap - per tous ces in - grats. grats.

le re - pen - tir dans son coeur. coeur.
et le crime est par - don - né. né
que son sang coule à grands flots. flots.

qu'un chré - tien doit se ven - ger. ger.
c'est l'a - mour qu'il à pour nous. nous.
que n'est le plus dur ro - cher. cher.

N°. 15.

Sur la Résurection de N. S.

Maestoso:

Ces - se tes con - certs fu -
Il va fait trem - bler la

Est-ce u - ne force é - tran -
Sa gloire é - tait moins bril -

A - pô - tres, trou - pe - ti -

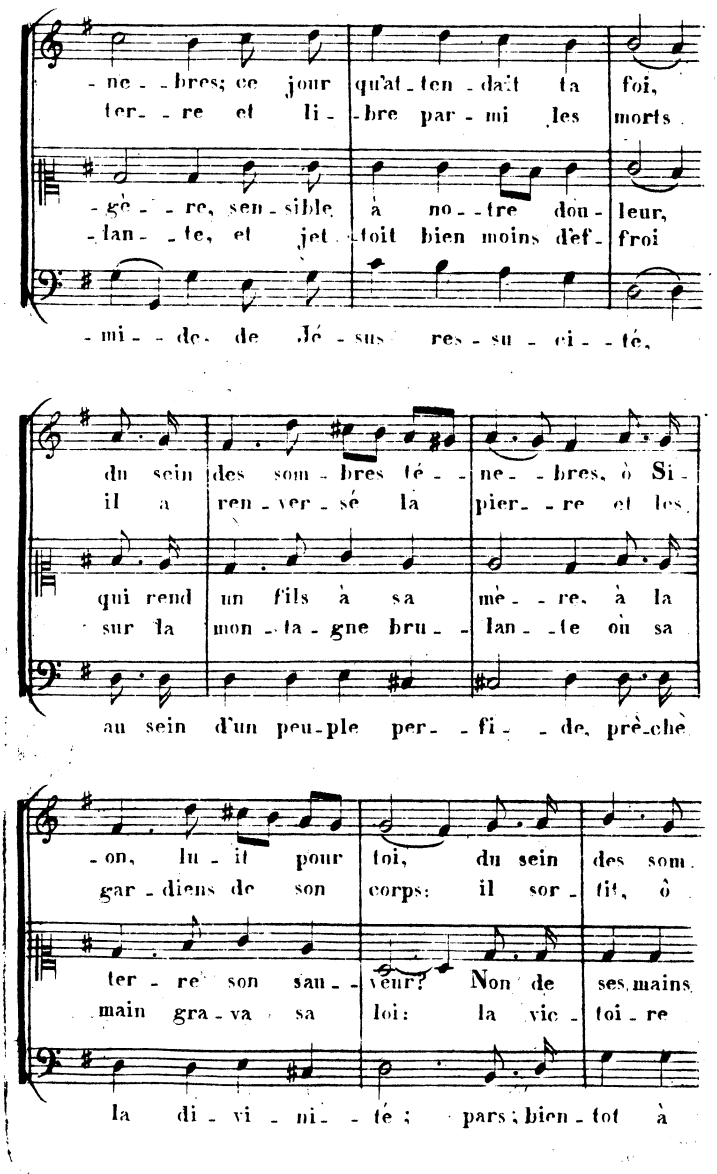
-ne - - bres; ce jour qu'at - ten - dait ta foi,
ter - - re et li - - bre par - mi les morts
-gè - - re, sen - sible à no - - tre dou - leur,
-lan - - te, et jet - toit bien moins d'ef - froi
- mi - - de de Jé - sus res - su - ci - - té,
du sein des som - bres té - - ne - - bres, ô Si -
il a ren - ver - sé la pier - - re et les
qui rend un fils à sa mè - - re, à la
sur la mon - ta - gne bru - - lan - - te où sa
au sein d'un peu - ple per - - fi - - de, prè - chè
- on, lu - it pour toi, du sein des som
gar - diens de son corps: il sor - tit, ô
ter - re son sau - - veur? Non de ses mains
main gra - va sa loi: la vic - toi - re
la di - vi - ni - - té; pars; bien - tot à

-bres té- nè- -bres, ô Si- -on, lu- -it pour
vierge heu- reu- se, de vo- tre sein pour souf-

in- -vin- ci- -bles lui même et sans nul ef-
le cou- ron- ne la croix de- -van- ce ses

ta lu- miè- -re, l'u- ni- vers ou-vrant les

toi; cou-ron- nant tant de mi- ra- -cles
-frir; de sa tom- -be glo- ri- en- -se

-fort, bri- se les por- tes ter- ri- -bles
pas, d'un bras ven- geur, à son trô- -ne,

yeux, fou- le- -ra sous la pous- siè- -re

par un pro- -di- -ge nou- -veau, ton Dieu
il sort pour ne plus mou- -rir, de sa

de l'en- fer et de la mort, bri- se
il en- chai- -ne le tré- -pas; d'un bras

et ses au- -tels et ses Dieux, fou- -le-

fi - dèle aux o - - ra - - cles sort en vain - queur
tom - be glo - ri - eu - - se il sort pour ne
les por - tes ter - ri - - bles de l'en - fer et
ven - geur, à son trò - - ne, il en - chai - ne
va dans la pous - sie - - re et ses au - - tels

du tom - beau, ton Dieu fi - - dèle aux o -
plus mou - rir, de sa tom - - be glo - - ri
de la mort bri - se les por - tes ter -
le tré - - pas, d'un bras ven - geur à son
et ses Dieux, fou - le - ra dans la pous -

1.a 2.la

- ra - cles sort en vain - queur du tom beau beau
- eu - se il sort pour ne plus mou rir rir
ri - bles de l'en - fer et de la mort mort
trò - ne il en - chai - ne le tré pas pas
sie - re et ses au - tels et ses Dieux Dieux

N° 16.

Sur l'Ascension de N. S.

Tempo di marcia.

Quel spec - ta - - cle soffre à ma - vu - e? un Dieu sé - - lè - - ve dans les airs: des an - - ges en ton - rent la queur, il à par - - con rn la car - yeux: jas pire aux biens i - nal - - té

Il va jou - - ir de sa vie Mais a - vant de quit - ter la ter - re et den - trer au ciel en vain Du cri - me la route est ri - an - te, ses sen - tiers sont se - - més de fleurs: mais cette a - - mor - ce sé - - dui - sa - bles n'a plus au - cun charme à mes bats: as - sis sur un trô - - ne de

Le - clat des hon - neurs pé - ris

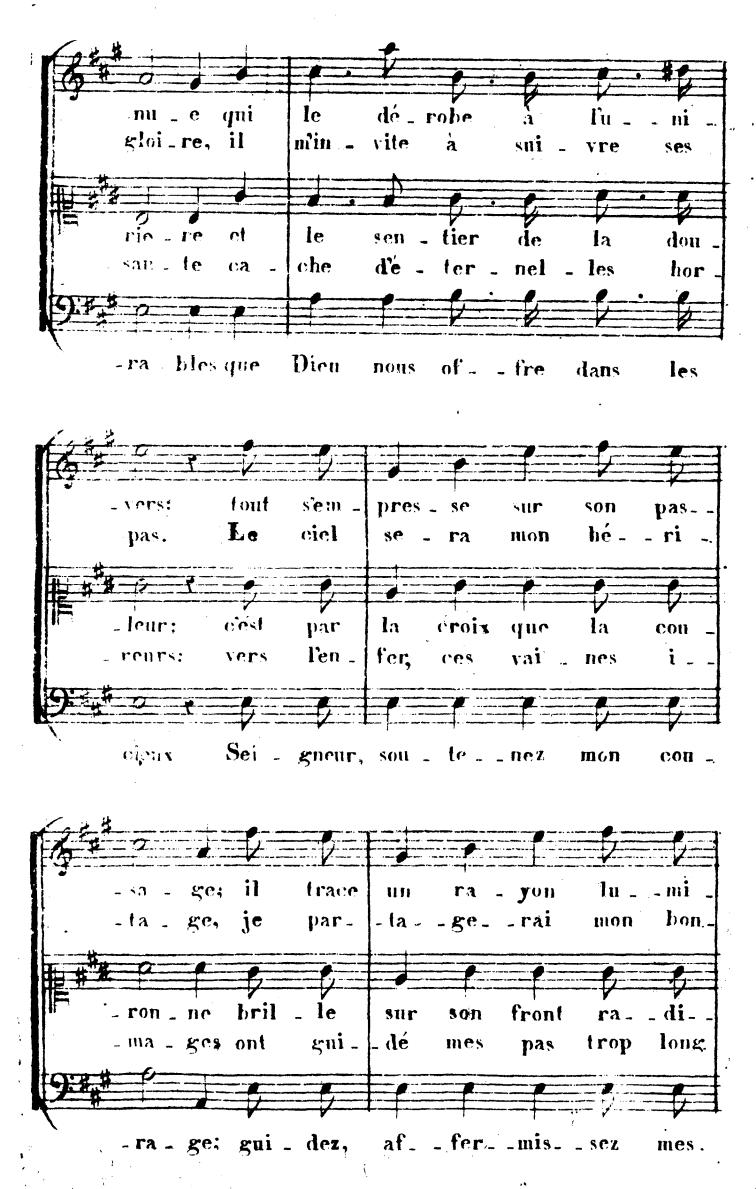
nu - e qui le dé - robe à l'u - - ni -
gloi - re, il m'in - vite à sui - vre ses
rie - re et le sen - tier de la dou -
sau - te ca - che d'é - ter - nel - les hor -
- ra bles que Dieu nous of - - fre dans les
- vers: tout s'em - pres - se sur son pas - -
pas. Le ciel se - ra mon hé - - ri -
- leur: c'est par la croix que la con -
- reurs: vers l'en - fer, ces vai - nes i - -
cieux Sei - gneur, sou - te - - nez mon cou -
- sa - ge; il trace un ra - yon lu - - mi -
- ta - ge, je par - ta - - ge - - rai mon bon -
- ron - ne bril - le sur son front ra - - di - -
- ma - ges ont gui - - dé mes pas trop long
- ra - ge; gui - dez, af - - fer - - mis - - sez mes.

A.C

-neux: por - -té sur un lé - ger nu
-heur; et son tri - omphe est l'heu - reux
-eux, ce n'est qu'à ce prix qu'on la
temps: la grace à per - - cé ces nu -
pas: re gnez dans mon coeur sans par

-a - - - ge, il monte au jour-d'hui vers les
ga - - - ge de ma gloire et de ma gran -
don - - ne, et son tri - omphe est dans les
-a - - - ges, je pleu - re mes é - - ga - re - -
-ta - - - ge, qu'il n'ai - me que vous i - ci

cieux il monte au jour d'hui vers les cieux
-deur de ma gloire et de ma gran deur
cieux et son tri - omphe est dans les cieux
-ments, je pleu - re mes é - ga - re - ments
bas, qu'il n'ai - me que vous i - ci bas

N° 17.

Pour la fête de la Pentecote.

Maestoso con moto.

Quel feu s'al-lu-me dans mon
Je vois mille en-ne-mis di-
Quels sont ces pro-fa-nes ac-
Vo-yez com-me les in-sen-
Si quelques mo-ments é-ga-
Ah! plu-tôt ré-gne, Dieu d'a-

coeur? quel Dieu vient ha-bi-ter mon
vers con-ju-rer ma perte é-ter-
-cens, ces ris et ces pom-peu-ses
-sés dan-sent sur leur tombe en tr'ou-
-ré, je te fu-yais, beau-té di-
-mour sur ce coeur de-ve-nu ton

â-me? à son as-pect con-so-la-
-nel-le; j'en-tends tous leurs com-plots per-
fe-tes? de Ba-al ce sont les en-
ver te; la mort les suit à pas pres
-vi-ne, al-lume en mon coeur dé-chi-
tem-ple; que je t'ho-no-re dès ce

-teur et je m'é - claire et je m'en-
vers, Dieu romp leur trà - - me cri - - mi-

fants; de fleurs ils cou - - ron - - nent leurs
-sés; en ri - - ant, ils vont à leur

-ré, al - - lume u - - ne guerre in - - tes - -
jour; que mon oeil char - mé te con -

flam - me; je t'a - dore, es - prit cré - a - teur:
-nel - le; qu'ils re - tom - bent dans les en - fers:

tè - tes que va frap - per la faux du temps:
per - te; Dieu re - garde, ils sont dis - per - sés:

- ti - ne; de re - mords qu'il soit dé - vo - ré:
tem - ple dans le - clat du di - vin sé - jour:

P la 1ª Vª, FF la 2ª

Pa - rois, Dieu de lu - miè - re, et viens re - nou - vel -

Pa - rois, Dieu de lu - miè - re, et viens re - nou - vel -

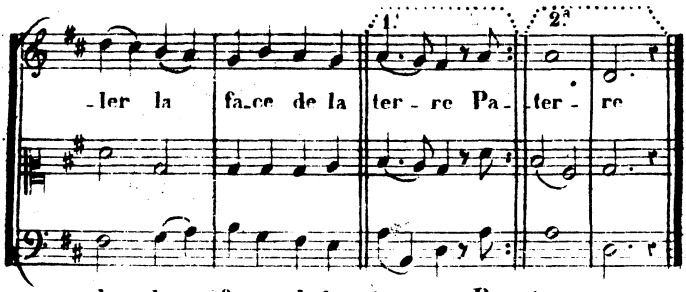

N° 18.

Pour le même jour; Plaintes et espérance de l'Église.

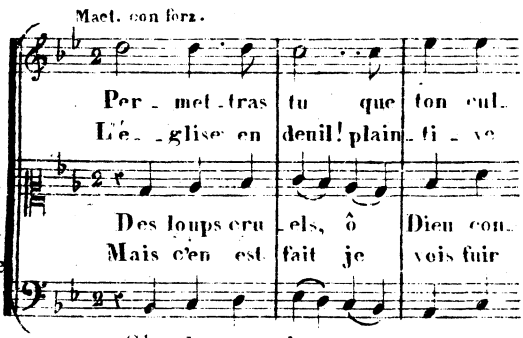

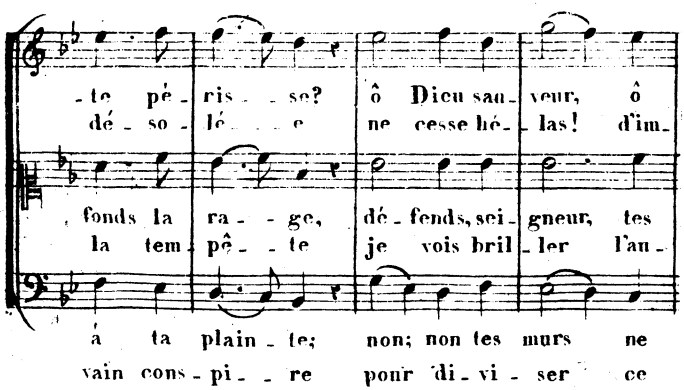

A. C

fils de lé - ter - nel! quoi! de sor-
plo - rer son é - poux: par les mé-
fi - - dè - les bre - bis de ton trou-
-ro - - re d'un beau jour sain - - te Si-
se - - ront point dé - serts; dé - - - jà la
que tu ré - u - nis; du Dieu de

mais l'au - gus - te sa - cri - - fi - - - ce
chants d'in - sul - tes ac - ca - - blé - - - e
-peau, de ton faible hé - - ri - - ta - - - - ge
-on, pour toi quel jour de fê te
foule i - - non de ton en - - cein - - - te,
paix tu ré - ta - blis l'em - - pi - - - re.

n'au - - ra donc plus de temples ni d'au - tels!
doit - elle en fin suc - com ber sous leurs coups?
é - par - gne au moins les mal heu - reux dé - bris
de tes en - fants cé - le - bre le re - tour
sous tes par - vis j'en - tends mil - le con - certs,
la foi tri - omphe, il n'est plus d'en - ne - mis,

n'au - - ra donc plus de temples ni d'au - tels.
doit elle en - fin suc - comber sous leurs coups.

é - - pargne au moins les malheureux dé - bris.
de tes en - fants cé - le - bre le re - tour.

sous tes par - vis j'en tends mil le con - certs.
la foi tri - omphe, il n'est plus d'enne - - mis.

N° 19.

Pour le même jour Durée immortelle de l'Église.

Maestoso.

El le tri - om phe - ra cette é -
Ar - bre fôible en nais - sant et bat -
El - le voit de l'en - fer les fu -
Mais le Dieu qui ton - jours as - su -

- glise im - mor - tel le Dieu san - ra dis - si -
- tu par l'o - ra - - ge, elle é - tend au jour -
- reurs dé chai - né - - - es de son trone vé - né -
- re sa vic - toi - - - re, ton - jours l'é - - - prouve en -

A.

-per de per-fi- - - des com-plots: des mé-
d'hui sur cent peu- - - ples di-vers de ses
-rable af-fer-mir la vi-gueur, tan-dis
si par d'a- - me- - - res dou-leurs: ah! puis

chants con-ju- - - rés la li- -gne cri-mi-nel
ra- meaux sa-crés le sa-lu taire om-bra- -
que sans hon-neur lan-guis-sent des-sé-chés
que nos ef-forts ne font rien pour sa gloi- -

le de leur rage à ses pieds ver- -ra bri-
-ge, et sa gloi- - - re fi-nit où fi-nit
es ses bran-ches qu'in fec- -ta le poi-son
re, à ses lar- - -mes, du moins, nous mê-le-

-ser les flots, de leur rage. " " " " " " " flots

l'u - ni - vers et sa gloire. " " " " " " " vers

de l'er - reur ses branches " " " " " " " " reur

- rons nos pleurs à ses larmes. " " " " " " " pleurs

N° 20.

Pour la fête du Saint Sacrement.

Maestoso

Par les chants les plus ma - gni -

Ou - - vre ton coeur à l'al - lé -

Of - - fert sur la ta - ble mys -

Jé - - sus de son a - mour ex -

L'oeil se mé-prend l'es - prit chan -

On voit le juste et le cou -

Au se - cours de no - tre mi -

Hon - - neur, a - mour, lou-ange et

-fi - - ques, Si on cé - - lè - - bre ton sau - -
-gres - - se, à tout le feu de tes trans - -
-ti - - - que, L'a - gneau de la nou - vel - le

-trê - - - me veut é - - ter - ni - - ser le bien
cel - - le, il cher - che d'un Dieu la splen - -
-pa - - ble s'ap - pro - cher du ban - quet di - - -

-sè - - - re, Jé - - sus se livre en - tiè - re - - -
gloi - - re, te soient ren - - dus, ô bon pas - - -

-veur; e - xal - - te dans tes saints can
-ports, lors - que son im - - men - - se lar -
loi ter - mine en - fin la pâque an -

fait; ce que d'a - bord il fit lui
deur; mais, tou - jours ferme, un vrai fi -
-vin, se ran - - ger à la mê - me

-ment; dans la crêche, il est no - - tre
teur; vis à ja - mais dans ma mé - -

-ti - - ques ton Dieu, ton chef et ton pas -
-ges - - se l'ouvre el - le mê - me ses tré -
-ti - - que qui fi - - gu - rait le nou - veau
mê - - me, le prêtre à son or - dre le
-dè - - le, sans hé - - si - ter, voit son sau -
-ta - - ble, pren - dre place au mê - me fes -
fre - ce, et sur l'au - tel, notre a - li - -
-moi - - re, sois tou - jours gra - vé dans mon

-teur: re - double au - jour d'hui, pour lui
sors: près de con - som - mer son ou -
roi: la vé - - ri - té suc - - cede à
fait: il change, ô pro - dige ad - mi -
-veur: son sang pour nous est un breu -
-tin: cha - cun re - çoit la même hos -
-ment: quand il mou - rût sur le cal -
coeur: ô pain des forts, par ta puis -

plai - re, tes trans - ports, tes soins em - pres -
- vra - - ge, il con - - sa - - cre son der - nier
l'om - - bre: la loi de crain - te se dé -

- ra - - ble! qui n'est ap - - per - çu que des
- va - - - ge, sa chair de - - vient notre a - - li - -
- fi - - e, mais qu'ils dif - - fe - rent dans le

- vai - - re, il fut la ran - çon du pé - -
- san - - ce, sou - la - - - ge mon in - fir - mi - -

- sés: ja - mais, tu n'en pour - ras trop
jour à te lais - - ser ce ten - dre
- truit: la clar - - té chas se la nuit

cieux, le pain en son corps a - - do - -
- ment: les es - - pè - - ces sont le nu - -
- sort, le jus - - te tremble et boit la

- cheur; tri - om - phant dans son sanc - tu - -
- té; fais que nour - ri de ta subs - -

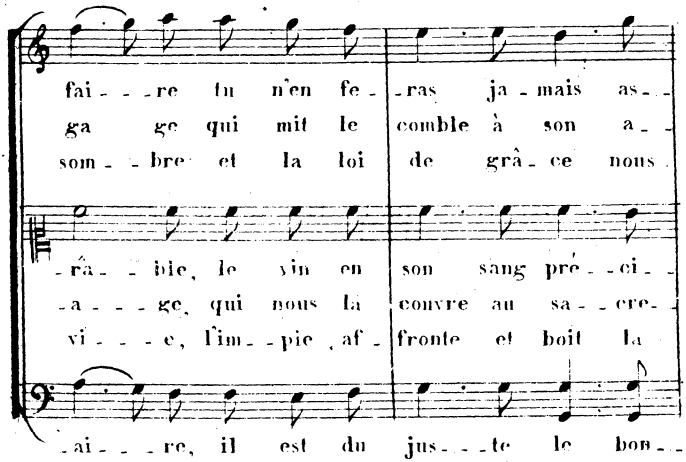
fai - - - re tu n'en fe - - ras ja - mais as - -
ga ge qui mit le comble à son a - -
som - - bre et la loi de grâ - ce nous
- râ - - ble, le vin en son sang pré - - ci - -
- a - - - ge, qui nous la couvre au sa - - cre -
vi - - - e, l'im - - pie af - fronte et boit la
- ai - - - re, il est du jus - - - te le bon - -
- tan - - ce, je rè - gne dans l'é - ter - ni - -

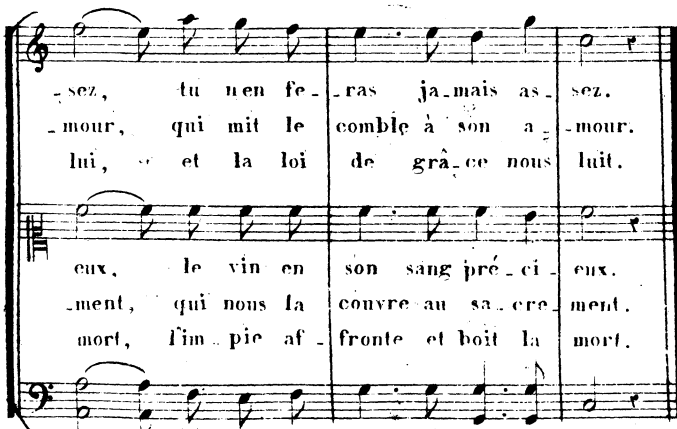
- sez, tu n'en fe - - ras ja - mais as - sez.
- mour, qui mit le comble à son a - - mour.
lui, et la loi de grâ - ce nous luit.
eux, le vin en son sang pré - ci - eux.
- ment, qui nous la couvre au sa - cre - ment.
mort, l'im - pie af - fronte et boit la mort.
heur, il est du jus - - te le bon - heur.
- té, je re - gne dans l'é - ter - ni - té.

N°. 21.

Pour la fête de l'Assomption.

An - ges, ap-plau-dis - sez et
Tels les pre miers ra yons de

La Lu - ne, sous tes pieds, con-
Pour te rendre au sé - jour où

Tu vois à dé - cou - vert la
Vierge ad-mise aux splen - deurs du
As - sise au pied du trône où

chan-tez la vic - toi - - - re de la
la nais - sante au - ro - - - re an non

-rant dans sa car - - rie - - - re, voit près -
t'at-tend la cou - ron - - - ne, a - - vec

di - vi - - ne na - - tu - - - re, qu'i - - ci
seul être a - - do - - ra - - ble, de tes
rè - gne Dieu le pè - - re, ô rei -

mè - re d'un Dieu qui tri - - omphe en ce
-cent du so - leil l'a - gré - - a - - ble re -

de toi ter - - nir sa cé - les - - te clar -
un saint trans - port tu quit - - tes ces bas

nous dé - ro - bait sa sainte hu - ma - - ni
vi - ves clar - tés ré - pands sur nous les
-ne qu'il ché - - rit, sois pro - - pice à nos

jour; a - près un doux tré - pas, et -
tour, ô vier ge, ta splen - deur, mais
- té, et le so - leil for - nant de
lieux; des an - ges à l'en - vi la
- té: l'en - fant à qui ton lait ser -
feux: par - toi, la terre au ciel fit
voeux: tu peux sur tes en - fans dé

- le vole à la gloi - re où la
plus bril - lante en - co - re à chas -
sa pro - pre lu - mie - re, à las -
trou - pe l'en - vi - ron - ne et té -
- vit de nour - ri - tu - re, te nour -
un don ad - mi - ra - ble, de quels
- sar - mer sa co - lè - re, tu nous

main de son fils con - ron - ne son a
- sé la nuit sombre, a ra - me - né le
- pect de tes traits, se trou - ve sans beau
- lève en tri - omphe à la gloi - re des
- rit dans les cieux de sa di - vi - ni -
dons, à son tour, doit - il com - bler nos
ai - mes en - cor, dai - gne nous rendre heu -

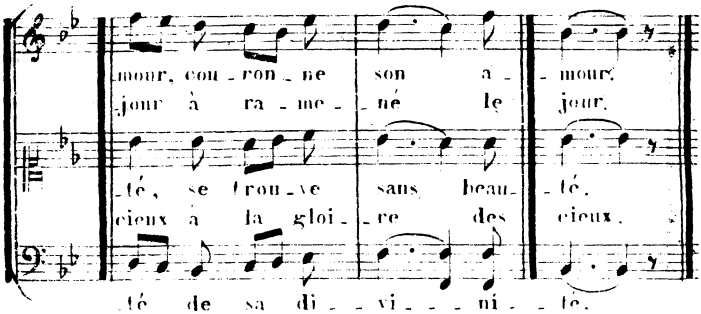

N° 22.

Pour la fête de la Toussaint.

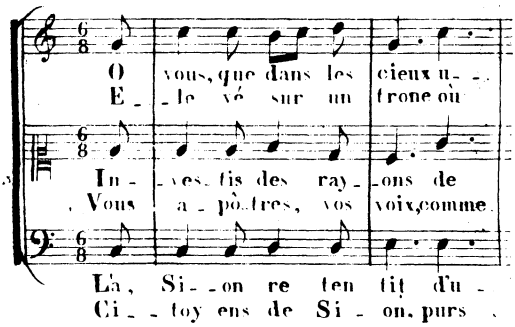

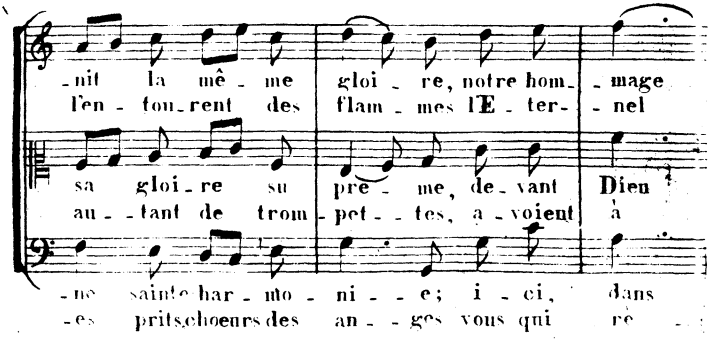

en ce jour vous u_nit i_ci bas; dans
se com_plaît dans ses pro_pres gran_deurs; pro_

les vieil_lards sont tou_jours pros_ter_nés et
l'u_ni_vers an_non_ce son sau_veur; et

notre é_xil, nous pous_sons des sou_pirs: nos
_gnez au sein de l'im_mor_ta_li_té dai

de pi_eux trans_ports, nous chan_tons la vic_
di_gne envers ses saints, il s'u_nit à leurs

mat_tent à ses pieds l'au_gus_te di_a_
vous les u_nis_sez au con_certs des pro_

ins_tru_ments, nos voix, hors de no_tre pa_
gnez por_ter nos voeux nos chants et nos lou_

_toi_re, dont Dieu cou_ron_ne vos com_
â_mes et les rem_plit de ses fa_

_dê_me dont sa main les a cou_ron_
_phê_tes, pour rendre hom_mage à sa gran_

_tri_e, tout se re_fuse à nos dé_
an_ges aux pieds de la di_vi ni

A. C

-bats dont Dieu cou-ron-ne vos com-bats: pleins
veurs et le rem-plit de ses fa-veurs sur

-nés dont sa main les a cou-ron-nés de
deur pour rendre hom-mage à sa gran deur: vier

-sirs, tout se re-fuse à nos dé-sirs: Grand
-te, aux pieds de la di-vi-ni-té, ò

du cé-leste a-mour, au sein de la sa-
l'au-tel ou Dieu brille ar-mé de son ton-

lé-poux é-ter-nel la vierge é-pouse et
-ges et vous mar-tyrs, teints du sang a-do-

Dieu, quand fi-ni-ra no-tre tris-te car-
saints, qui nous vo-yez ex-po-sés au nau-

-ges-se, vous gou-tez à longs traits les
-ner-re l'a-gneau pa-roit cou-vert de

me-re, brille au des-sus des saints au-
ra-ble, les pal-mes à la main, vous

-rie-re, pour nous u-nir aux saints pen-
-fra-ge, sau-vez-nous du pé-ril as-

plus chas_tes plai_sirs les plus chas tes plai_
son sang pré_ci_eux de son sang pré_ci_

cé_les_te sé_jour au cé_les_te se_
mê_lez tous vos voix, vous mê_lez tous vos

_dant l'é_ter_ni_té? pen_dant l'é_ter_ni_
_su_rez no_tre sort, as_su_rez no_tre

_sirs: votre a_me s'y re_pait, dans u_ne
_eux; la vic_time u_ne fois of_fer_te

jour; et de Dieu cour_rou_cé dé_sar_me
voix et chan_tez à l'en_vi ce can_tique

_te? et quand jou_i_rons nous de ta vi_
sort; fai_tes-nous ar_ri_ver à l'heu_reux

sainte i_vres_se, du seul ob_jet de
sur la ter_re s'of_fre sans ces_se

la co_lè_re par le fils quel_le
ad_mi_ra_ble: trois fois saint est le

_ve lu_mie_re, sans voile et sans ods_
hé_ri_ta_ge où con_duit u_ne

A.

vos dé_ sirs du seul ob_jet de vos de_
dans les cieux sof_ fre sans ces_se dans les
mit au jour par le fils quel_le mit au
Roi des rois trois fois saint est le Roi des
_cu_ri_té? sans voi_le sans obs_cu_ri_
sain_te mort où con_duit u_ne sain_te

_sirs du seul ob_jet de ses dé_ sirs.
cieux sof_ fre sans ces_se dans les cieux.
jour par le fils quel_le mit au jour.
rois trois fois saint est le Roi des rois.
_té sans voile et sans obs_cu_ri_ té?
mort où con_duit u_ne sain_te mort.

N° 23.

Pour le jour des morts.

Imitation de la Prose Dies iræ.

Moderato.

Ô jour plein de co_lère ô
Le livre où sont é_crits tous
Lin_ne cent est lui même a
Sou_viens toi, doux sau_veur, de
La rou_geur se_ré_pand, hé_
Toi qui fus le sau_veur d'u_
O jour triste! ô jour plein d'une

jour plein de ven - gean - ce! jour où le Dieu qui
les pé - chés du - mon - de se - ra pour lors pro -

peine en as - su - ran - ce de vant le Dieu qui
ce jour sa - lu - tai - re où tu souf - fris en

las! sur mon vi - sa - ge, le cri - me sur mon
- ne fem - me cou - pa - ble, d'une a - me trop sen -
a - mer - tume ex - trê - me! ô jour sombre et fu -

donne et la vie et la mort, pe - sant tous
duit aux yeux de l'u - ni vers et les cri -

lit dans les re - plis du cœur, qui mal - gré
croix pour m'at - ti - rer à toi, et fais que

front im - pri - me son hor - reur, mais je suis
- sible au cri - mi - nels ap - pas, toi qui fis
- neste! ô jour d'un Dieu ven - geur! où ce lui

nos for - faits dans sa jus - te ba - lan - ce, pour
mes ca - chés dans u - ne nuit pro - fon - de y

sa dou - ceur, sa bon - té, sa clé - men - ce de
de ta mort la pei - ne vo - lon - tai - re ne

tour - men - té mil - le fois da - van - ta - ge par
d'un bri - gand un mar - tyr ad - mi - ra - ble, tout
qui cha - tie est le ju - ge lui mê - me ou

A.

une é - ter - ni - té ré - gle - ra no - tre
se - ront mal - gré nous plei - ne - ment de cou -
cou - vre qu'à ses yeux le plus juste est pé -
soit point dé - sor - mais i - nu - ti - le pour
les cru - els re - mords qu'il ex - cite en mon -
pé - cheur que je suis, ne me dé - lais - se
le pé - cheur lui même est son ac - cu - sa -

sort, ré - gle - ra no - tre sort qui pour - ra
verts plei - ne - ment dé - cou - verts. le pécheur
cheur, le plus juste est pé - cheur. ô seigneur,
moi i nu tî le pour moi. si nous ne
coeur qui il ex - cite en mon coeur. si tu ne
pas, ne me dé - lais - se pas. sé - pa - ré
teur est son ac - cu - sa - teur! si ta main

sou - te - nir, dans ce jour ef - fro - ya -
o - bli - gé de sac - cu - ser lui mè -
ô mon juge, op - pose à ta jus - ti -
pou - vons point ef - fa - cer dans nos lar -
quit - tes point la qua - li - té de ju -
des man - dits qu'at - ten - dent les sup - pli -
nous pu - nit, ta gra - ce nous par - don -

ble, les ter_ri_bles re_ _gards de ce ju_
me, fai_sant tout haut l'a_ _veu de ses hon_

ce l'a_mour d'un ré_ _demp_teur qui s'im_mo_
mes les ta_ches des pé_chés que nous a_

ge, par quel mo_yen, sei_ _gneur, pour rai_je
ces mets moi, ten_dre pas_ _teur, au rang de
nes son_vent au châ_ti_ _ment suc_ce_de

ge ven_geur? quand sa main s'ar_me_ _ra pour
teux for_faits, pu_blie_ra son ar_ _rêt a_

le pour nous: fais que le sou_ve_ _nir de
vons com_mis, sei_gneur, daigne em_plo_ _yer de

te flé_ _chir? sois de tes chers en_fans l'a_
tes a_ _gneaux; que ton coeur et m'é_pargne et
ta fa_ _veur; main_te_nant, ô Jé_ _sus, ven_

frap_per le cou_ _pa_ _ _ble, des fou_dres
vant l'ar_ _rêt su_ _prê_ _ _ _me dont il res_

son san_ _glant sup_ _pli_ _ _ce puisse ar_ _rè_
plus puis_ _san_ _tes ar_ _ _mes, ce sang dont

sile et le re _fu_ _ _ge et se_lon
m'ap_pelle aux dé_ _li_ _ _ces dont s'en_ _i_ _
_ge_toi, frap_pe, ton_ _ _ne, mais a_ _lors

é - ter - nels de sa jus - te fu - reur, dès
- sent dé - ja les fu - nes - tes ef - fets, dont
- ter ton bras et cal - mer ton cour - roux, puisse
la ver - tu sau - va tes en - ne - mis ce
ton a - mour en vers nous daigne a - gir, et
- vrent les saints au sé - jour du re - pos, dont
con - tre moi n'u - se point de ri - gueur, mais

foudre é - ter - nels de sa jus - te fu - reur.
il ressent dé - ja les fu - nes - tes ef - fets.
ar - rê - ter ton bras et cal - mer ton cour - roux.
sang dont la ver - tu sau - va les en - ne - mis.
se - lon ton a - mour en vers nous daigne a - gir.
s'en i - vrent les saints au sé - jour du re - pos.
a - lors con - tre moi n'u - se point de ri - gueur.

Dernière Strophe, Prière lent.

Doux sau - veur dont le nom n'a rien qui nous me -

Doux sau - veur dont le nom n'a rien qui nous me -

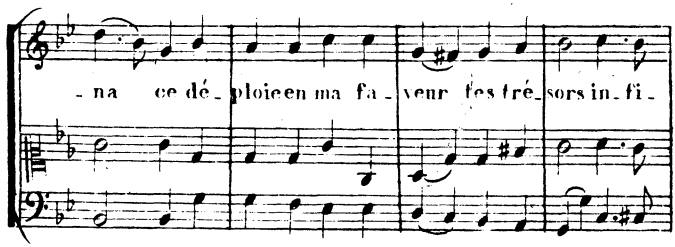

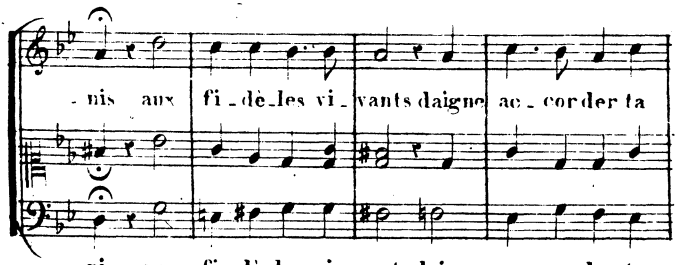

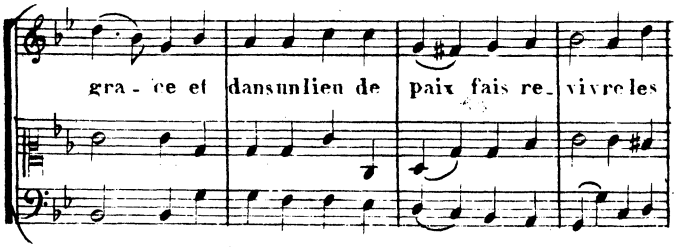

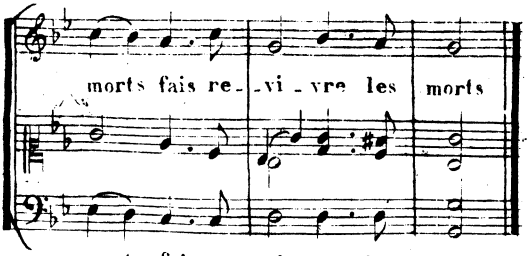

FIN

de la

Ire PARTIE.

SECONDE PARTIE.

DOGME, MORALE, CULTE.

N°. 24.

L'Ame élevée à Dieu par les beautés de la nature.

Moderato.

Les cieux ins - trui - sent la ter - re à ré - vé - rer leur au - teur
De sa puis - sance im - mor - tel - le tout par le tout nous ins - truit
Dans une é - cla - tan - te vou - te il a pla - cé de ses mains
Lu - ni - vers à ta pré - sen - ce sem - ble sor - tir du né - ant
O que tes oeu - vres sont bel - les grand Dieu quels sont tes bien - faits
Sou - tiens ma foi chan - ce - lan - te Dieu puis - sant ins - pi - re moi
Mais sans tes clar - tés sa - cré - es qui peut con - nai - tre, Sei - gneur
Si de leur cru - el em - pi - re tu veux dé - ga - ger mes sens

-tout ce que leur globe en - ser - re an - nonce
le jour au jour là ré - ve - le la nuit

ce so - leil qui dans sa rou - te é - clai
il prend sa course il s'a - van - ce comme un

que ceux qui te sont fi - de - les sous ton
cet - te crain - te vi - gi - lan - te qui fait
les foi - bles - ses é - ga - ré - es dans les
si tu dai - gnes me sou - ri - re mes jours

un Dieu cré - a - teur quel plus su - bli -
l'an - nonce à la nuit ce grand et su -

- re tous les hu - mains en vi - ron - né
su - per - be gé - - ant bien - tôt sa mar -

joug trou - vent d'at - traits ta crainte ins - pi - -
pra - ti - quer ta loi loi sain - te loi
re - plis de son coeur pre - te moi tes
se - ront in - no - cents j'i - rai pui - ser

- me can - ti - que que ce con - cert ma - gni -
- perbe ou - vra - ge n'est point pour l'homme un lan -

de lu - mie - re cet astre ou - vré sa car -
- che fé - con - de em - bras - se le tour du

- re la joi - e elle as - - su - - re no - tre
dé - - si - - ra - ble ta ri - chesse est pré - fé -
feux pro - pi - ces viens m'ai - der à fuir les
sur ta tra - ce dans les se - cours de ta

A.C

-fi - que de tous les cé - les - tes corps
ga - ge obs - cur et mys - té - ri - eux

-rie - re comme un é - poux glo - ri - eux
mon - de dans le cer - cle qu'il de - crit

voi - e el - le nous rend tri - om - phants
-ra - ble à la ri - ches - se de l'or
vi - ces qui sat - ta - chent à mes pas
gra - ce et de ses eaux à breu - vé

quel - le gran - deur in - fi - ni - e quel le
son ad - mi - ra - ble struc - tu - re est la

qui des lau - be ma - ti - na - le de sa
et par sa cha - leur puis - san - te la na

elle é - clai - re la jeu - nes - se et fait
et ta dou - ceur est pa - reil - le au miel
viens con - su - mer par ta flam - me ceux que
ma gloi - re fe - ra con - nai - tre que le

di - vine har - mo - ni - e re - sul - te de
voix de la na - tu - re qui se fait en - -

con - che nup - ti - a - le sort bril - lant et
tu - re lan - guis - san - te se ra - nime et

bril - ler la sa - ges - se dans les plus foi - -
dont la jeune a - beil - le com - po - se son
je vois dans mon a - me et ceux que je
Dieu qui ma fait nai - tre est le Dieu qui

leurs ac - cords ré - sul - te de leurs ac - cords.
tendre aux yeux qui se fait en tendre aux yeux.

ra - di - eux sort bril - lant et ra - di - eux.
se nour - rit se ra - nime et se nour - rit.

- ble en - fants dans les plus foi - ble en - fants.
cher tré - sor com - po - se son cher tré - sor.
n'y vois pas et ceux que je n'y vois pas.
ma sau - vé et le Dieu qui ma sau - vé.

N° 25.

Espérance du Juste.

And.te

Ce - lui qui met - tra sa
Ain - si mé - pri - sant lat -

Mon cœur sois en as - su -
Si quel - ques vai - nes fai -

Dans ses for - tu - nes di -

vi - e sous la gar - de du très - haut
- tein - te de leurs traits les plus per - cants

- ran - ce Dieu se sou - vient de ta foi
- bles - ses troublent ses jours tri - om - phants

- ver - ses je vien - drai tou - jours à lui

re - pous - se - ra de l'en - vi - e le plus
du froid poi - son de la crain te je ver -
les flé - aux de sa ven - geau ce nap - pro -
il se son - vient des pro - mes - ses que Dieu
je se - - rai dans ses tra - ver - ses son in - -

dan - gé - - reux as - saut il di ra Dieu
rai mes jours e - xempts soit que le jour
- che - ront point de toi le juste est in -
fait à ses en - fants à ce - lui qui
- se - pa - rable ap - pui je le com ble

re - - dou - ta - ble c'est dans ta force in - - domp
sur la ter re vienne é - - clai rer de la
vul - - né - ra - ble de son bon - heur im - - mu
m'est fi - dè - le dit la sa - gesse é - - ter -
- rai dan - né - es pai - si - - bles et for - tu -

-ta ble que mon es - poir est re - mis
-guer re les im - pla - ca - bles fu - reurs
-a - ble les an - ges sont les ga - rants
-nel - le jas - su - re - rai mes se - cours
-né - es je bé - ni - rai ses des - seins

mes jours sont ta pro - pre cau - se et c'est
ou soit que la nuit obs - cu - re ré - pan
et tou - jours leurs mains pro - pi - ces à tra -
je ra - fer - mi - rai sa voi - e et dans
il vi - vra dans ma mé - moi - re et par -

toi seul que j'op - po - se à mes ja - loux
-de sur la na - tu - re ses té - né breu -
vers les pré - ci - pi - ces con - dui - sent ses
des tor - rents de joi - e je fe - rai cou -
-ta - ge - ra la gloi - re que je ré - serve

en - - ne mis à mes ja - loux en - ne - mis
ses hor - reurs ses té - - ne - breu ses hor - reurs

pas er - rants con - dui - sent ses pas er - rants
- ler ses - jours je fe - - rai con - ler ses jours

à mes saints que je re - serve à mes saints

N°. 26.

Éloge de la Charité.

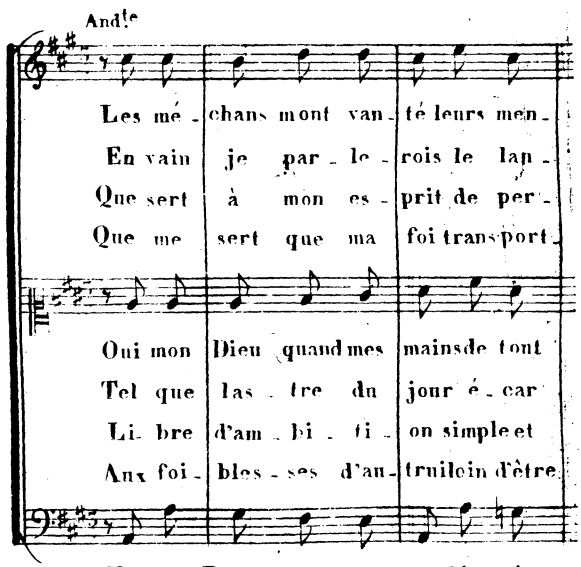

son ges fri - vo - les mais je n'ai - me
- ga - ge des an - ges en - vain mon Dieu
- cer les a - bî - mes des mys - tè - - res
- te les mon - ta - gnes que dans les a -

mon hé - ri - ta - ge aux pau - vres fe -
- tes les té - ne - bres de la nuit com -
sans ar - ti - fi - ce au tant que tu
i - né - xo - ra - ble tou - jours d'un voi -

- rer les o - ra - cles le don des lan -
qué - nig - mes som - bres mais Dieu sans voi -
a - vec jus - ti - ce de no - tre cé -
- ri - té su - prê - me du sein de la

que les pa - ro - les de lé - ter - nel - le
de tes lou - an - ges je rem - pli - rois tons
les plus su - bli - mes et de li re dans
- ri - des cam - pa - gnes les tor - rents nais - sent

- roient le par - ta - ge quand mê - me pour le
- pa - gnes fu - nè - bres tel - les tu chas - ses
hais l'in - jus - ti - ce au - tant la vé - ri -
- le fa - vo - ra - ble tu t'ef - for - ces de

- gnes les mi - ra - cles la sci - ence au - ra
les et sans om - bres nous é - clai - re - ra
- leste é - di - fi - ce la foi vive est le
lu - miè - re me - me le can - ti - que de

vé - ri - té plein du feu di - vin qui m'ins-
lu - ni - vers sans a - mour ma gloi - re né-
la - ve - nir sans a - mour, ma sci - ence est
sous mes pas; on que; ra - ni - mant la pous -

nom chré - tien bravant les croix les plus in -
dun coup d'oeil l'envie aux hu - mains si fa -
-té te plait que peut la co - lè - re fa -
les cou - vrir quel tri - om - phe manque à ta

son dé - clin l'a - mour; la cha - ri - té di -
dans les cieux; et ce so - leil, in - ac - ces -
fon - de - ment; la sainte es - pé - ran - ce l'é
- mes son - pirs; et tou - jours bru - lant pour ta

- pi - re je con - sacre au - jour - d'hui ma
- ga - le que la gloi - re de la cym -
vai - ne com - me le son - ge dont à
- siè - re el - le rende aux mort la lu -

- fa - mes je li - vre - rois mon corps aux
- ta - le et ton - te la troupe in - fer -
- ron - che sur ce - lui que ja - mais ne
gloi - re! l'a - mour sait tout vain - cre tout

- vi - ne e - ter - nelle en son o - ri -
- si - ble, comme à ses yeux je suis vi -
lè - ve l'ar - den - te cha - ri - té la -
gloi - re ton - jours pui - ser et ton - jours

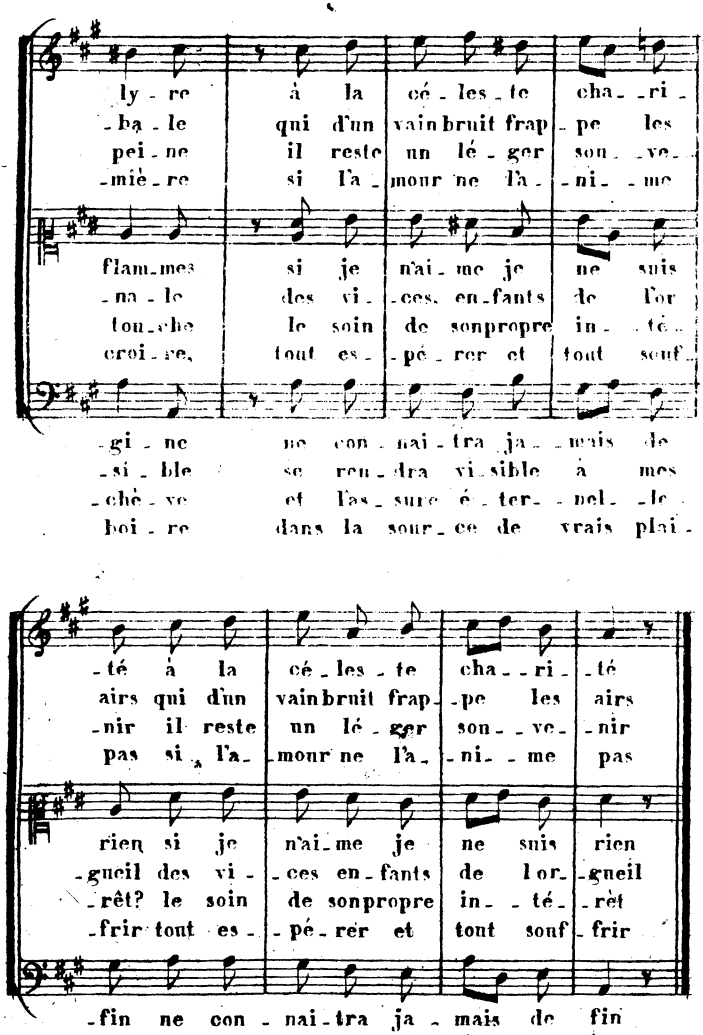
ly - re à la cé - les - te cha - - ri -
- ba - le qui d'un vain bruit frap - pe les
pei - ne il reste un lé - ger son - - ve -
- miè - re si l'a - mour ne l'a - ni - - me
flam - mes si je n'ai - me je ne suis
- na - le des vi - - ces en - fants de l'or
ton - che le soin de son propre in - - té -
croi - se, tout es - - pé - rer et tout souf -
- gi - ne ne con - nai - tra ja - - mais de
- si - ble se ren - dra vi - sible à mes
- chè - ve et l'as - sure é - ter - - nel - - le
boi - re dans la sour - ce de vrais plai -
- té à la cé - les - te cha - - ri - - té
airs qui d'un vain bruit frap - - pe les airs
- nir il reste un lé - ger son - - ve - - nir
pas si l'a - mour ne l'a - ni - - me pas
rien si je n'ai - me je ne suis rien
- gueil des vi - - ces en - fants de l'or - - gueil
- rêt? le soin de son propre in - - té - - rêt
- frir tout es - - pé - rer et tout souf - frir
- fin ne con - nai - tra ja - mais de fin
yeux se ren - dra vi - sible à mes yeux
- ment et l'as - sure é - ter - nel - - le - ment
- sirs; dans la sour - ce des vrais plai - sirs

A

N° 27.

Les avantages de la Ferveur.

Mod^to

Goû_tez a_mes fer_van_tes goû_
Elle est le vrai par_ta_ge et
Par el_le la foi vi_ve s'al_

Par el_le les_pé_ran_ce ra_
C'est sa ver_tu puis_san_te qui
De l'â_me pé_ni_ten_te elle

U_ne lar_me sin_cè_re un
C'est el le qui pré pa re tons

_tez vo_tre bon_heur mais de_men_rez cons
le sceau des é_lus elle est l'ap_pui le
_lu_me dans les coeurs et sa lu_mière ac_

_ni_me ses sou_pirs et croit jou_ir d'a_
ga_ran_tit nos sens de l'a_morce at_tray
a_don_cit les pleurs et de l'â_me sou_

seul sou_pir du coeur, par elle a de quoi
ces traits de beau_té dont la main de ieu

-tan - te dans vo - tre sainte ar- - deur heu-
ga - - ge et l'â - me des ver- - tus heu-
-ti - - ve guide et re - gle nos coeurs heu-

-van - ce des cé - les - tes plai- - sirs heu-
-an - - te des plai - sirs sé - - dui- - sants
-fran - te elle en - dort les dou- - leurs

plai - re aux regards du sei - - gneur heu-
-pa - - re les saints dans sa clar - té

reux le cœur fi - dèle on regne la fer - veur on pos - sede a - vec

el le tous les dons du sei - gneur tous les dons du sei - gneur

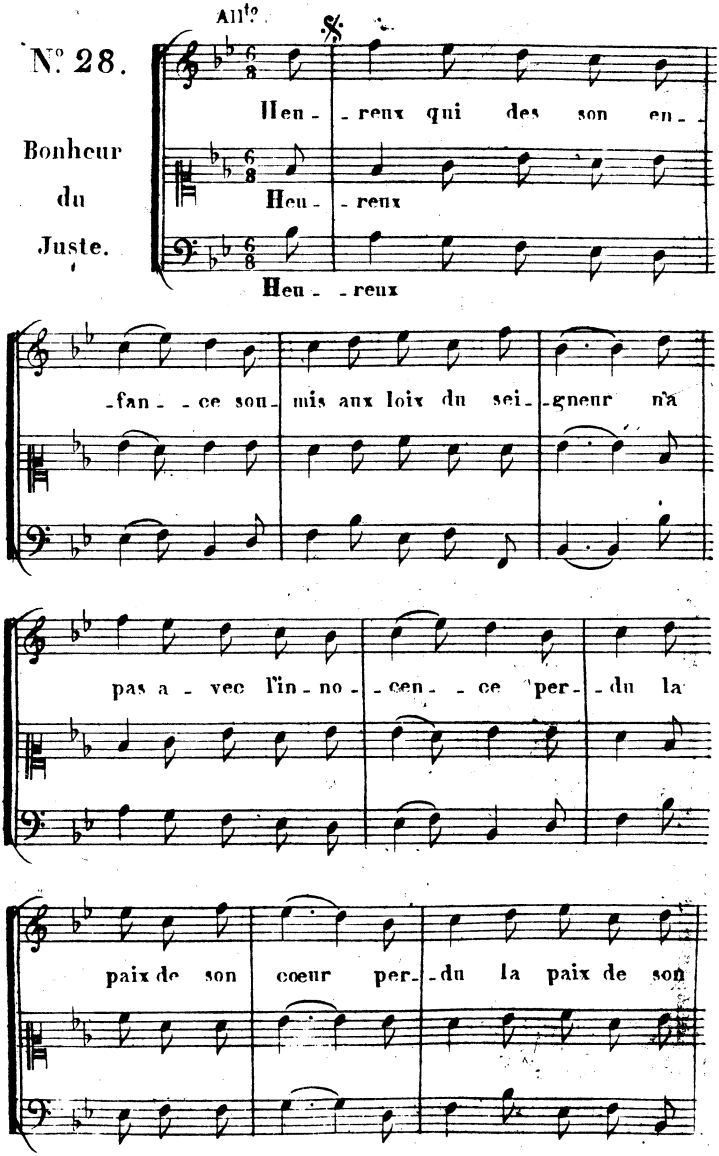
N° 28.
Bonheur du Juste.
All^to.
Heu - - reux qui des son en - - fan - - ce sou - mis aux loix du sei - - gneur n'a pas a - vec l'in - no - - cen - - ce per - - du la paix de son coeur per - - du la paix de son
Heu - - reux
Heu - - reux

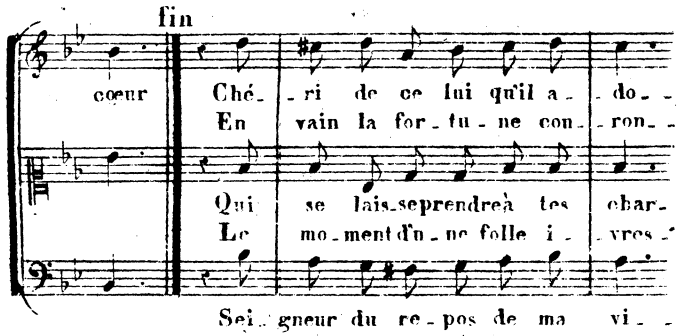
fin
coeur Ché- -ri de ce lui qu'il a- -do-
En vain la for- tu- ne con- -ron-
Qui se lais-se prendre à tes char-
Le mo- ment d'u- ne folle i- -vres-
Sei- gneur du re- pos de ma vi-
Les - poir d'u- ne gloire im- mor- -tel-
Mon Dieu j'y des- cen drai sans crain

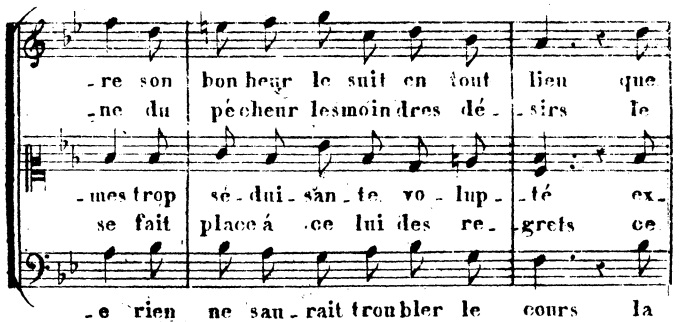
-re son bon heur le suit en tout lieu que
-ne du pé cheur les moin dres dé- -sirs le
-mes trop sé- dui- san- te vo- lup- -té ex-
se fait place à ce lui des re- grets ce
-e rien ne sau- rait trou bler le cours la
-le et d'un bon- heur ton jours nou- -veau sè
te es pé rant des bras de la mort vo

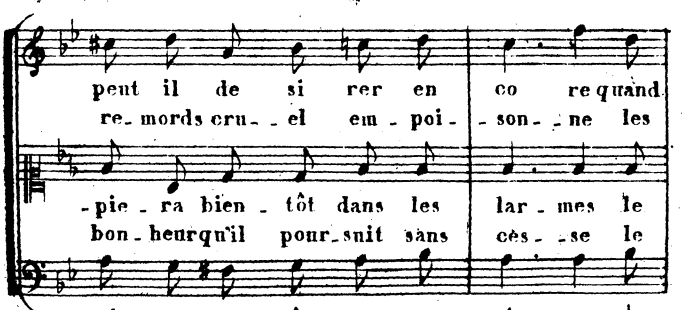
peut il de si rer en co re quand
re- mords cru- -el em- poi- -son- -ne les
-pie- ra bien- tôt dans les lar- mes le
bon- heur qu'il pour- suit sans ces- -se le
paix ne peut ê- -tre ra- vi- -e à
-me de fleurs, pour le fi- -dè- -le les
-ler vers ta de- meu- re sain- te et

il est l'a - mi de son Dieu quand
plus van - tés de ses plai - sirs les

plai - sir qu'il au - ra gou - té le
mon - dain ne l'au - ra ja - mais le

qui veut vous ai - mer tou - jours à
bords si - nis - tres du tom - beau les
chan - ter dans un doux trans - port et

il est l'a - mi de son Dieu. Heu -
plus van - tés de ses plai - sirs.

plai - sir qu'il au - ra gou - té. Heu -
mon - dain ne l'au - ra ja - mais.

qui veut vous ai - mer tou - jours. Heu -
bords si - nis - tres du tom - beau.
chan - ter dans un doux trans - port.

N° 29.

Sur la vanité des choses de ce monde.

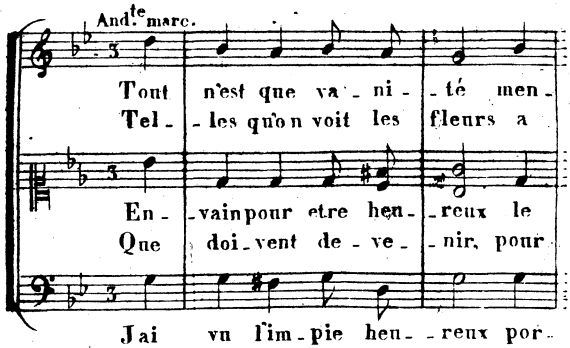

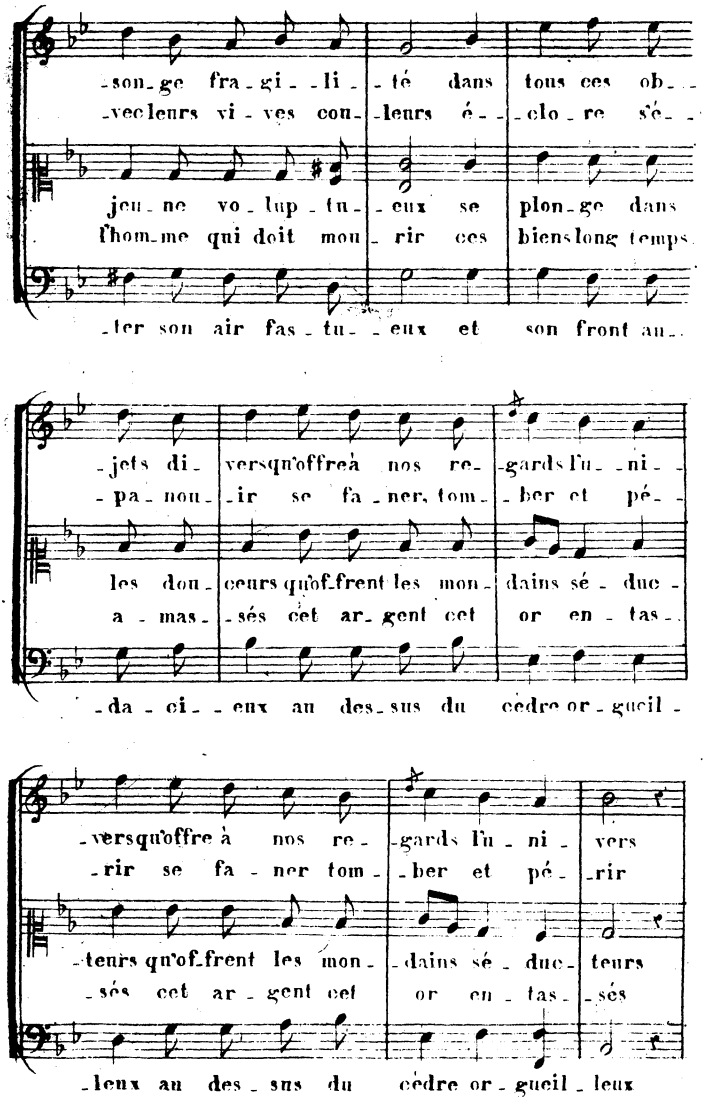
-son-ge fra-gi--li--té dans tous ces ob--
-vec leurs vi-ves con--leurs é--clo-re sé--
jeu-ne vo-lup-tu--eux se plon-ge dans
l'hom-me qui doit mou-rir ces biens long temps
-ter son air fas-tu--eux et son front au--
-jets di-vers qu'offre à nos re--gards l'u--ni--
-pa-non--ir se fa-ner, tom--ber et pé--
les don-ceurs qu'of-frent les mon-dains sé-duc-
a-mas--sés cet ar-gent cet or en-tas--
-da-ci--eux au des-sus du cédre or-gueil-
-vers qu'offre à nos re--gards l'u-ni-vers
-rir se fa-ner tom--ber et pé--rir
-teurs qu'of-frent les mon--dains sé-duc-teurs
-sés cet ar-gent cet or en-tas--sés
-leux au des-sus du cédre or-gueil-leux

tous ces bri_lans dé_ hors, cet_te pom_pe,
tel est des vains at_traits le par_ta_ge,
plus il suit les plai_sirs qui l'en_chan_tent,
fut-il du genre hu_main seu_le mai_tre,
au loin tout ré_ve_roit sa pris_san_ce,

ces biens, ces tré_sors, tout nous trom_pe,
tel l'é_clat des traits du bel â_ge,
et moins ses dé_sirs se con_ten_tent,
pour lui tout en_fin ces_se de_tre;
et tout a_do_rait sa pré_sen_ce.

tout nous é_blou_it; mais tout nous é_chap_
a_près quel_ques jours, per_dent leur beauté
le bon_heur le fuit à me_sure qu'il
au jour de son deuil, il n'a plu à lui
je pas_se, sou_dain il n'est plus, et je

et nous fuit. tout nous é - blou - it;
pour tou - jours. a - près quel - ques jours,
le pour - suit. le bon - heur le fuit
qu'un cer - ceuil. au jour de son deuil,
cherche en vain. je passe, et sou - dain

mais tout nous é - chappe et nous fuit.
per - dent leur beau - té pour tou - jours.
à me - su - re qu'il le pour - suit.
il n'a plus à lui qu'un cer - ceuil.
il n'est plus. je le cherche en - vain.

N.º 30.

Sur la Mort.

Lament.

Nous pas - sons comme une om - bre
La mort à tout age est à
Je vois un tor - rent en fu -
Dans nos jar - dins la fleur nou -
Pour quoi dans cette at - tache ex - -
O Dieu qui ban - nis nos al - -

vai - - ne, nous ne nais - sons que pour mou -
crain - - dre, cha - que pas con - - duit au tom -

- ri - - e dis - pa-roitre a - - près un mo -
- vel - - le ne du - re son - vent qu'un ma -

- trê - - me aux biens, aux hon - neurs, au plai -
lar - - mes dans ce re - - don - ta - ble mo -

- rir, quand la mort doit el - le ve -
beau, tous nos jours ne sont qu'un flam

- ment: hé - las! aus - si ra - - pi - - de
- tin; tel est, mor - tels, vo - - tre des -

- sirs? hé - las! tout ce qui doit fi - -
- ment, quand on peut mon - rir en tai -

- nir? l'heure en est in - cer tai - - ne.
- beau qu'un souf - - fle peut é - - tein - - dre.

- ment sé - - oon - - le no - tre vi - - - e.
- tin, vous pas - - se - rez comme el - - - le.

- nir mé - - - ri - - te t - il qu'on l'ai - - - me?
- mant, que la mort à de char - - mes!

l'heure en est in - cer - tai - - ne.
qu'un souf - fle peut é - tein - - dre.

sé - - cou - le no - tre vi - - e.
vous pas - se - rez comme el - - le.

mé - - - ri - te - t - il qu'on l'ai - - - me.
que la mort à de char - - mes.

N° 31.

Sur le Jugement dernier.

Maest. con forz.

Dieu va dé - plo - yer sa puis -
J'en - tends la trom - pette ef - - fra - -

Les monts fou - dro - yés se ren -
Sor - tez des tom - beaux, ô pons -

Il vient tout est dans le si - -
Grand Dieu qui se - - rà la vic -
De tes ju - ge - ments, Dieu sé - -

- san - - ce; le temps comme un son - ge s'en -
- yan - - te: quels bruits quels lu - gu - bres é - -

- ver - - sent, les è - tres sont tous con - fon -
- siè - - re! dépouil - les des pâ - les hu - -

- len - - ce; sa croix porte au loin la ter -
- ti - - me de ton im - pla - ca - ble fu - -
- vè - - re, pour - rai - je ou - bli - er les ri - -

fuit; le temps comme un son - ge s'en -
- - clairs quel bruit quels lu - gu - bres é - -
- - dus; les é - - tres sont tous con - fon -
mains: dé - pouil - le des pà - les hu - -
- - veur: sa croix porte au loin la ter - -
- - reur? de ton im - - pla - ca - ble fu - -
- gneurs? pour rai-je ou - - bli - er les ri - -

FIN.

fuit, les scie-cles sont pas - sés, lé - ter - ni.
- - clairs le sei-gneur a lan - - cé sa foudre e -
- dus: la mer ou - vre son sein, les on - des
mains: le seigneur vous ap pelle, il vous rend
- - reur: le pé cheur cons - ter - - né fré - mit en
- - reur? quel noir pres - sen - ti - - ment me tourmente
- - gneurs? j'ai pé - ché mais ton sang dé - sar - me

- - té com - - men - - ce; le mon - de va ren -
tin ce lan te, et ses feux dé vo
se dis - - per - - sent; tout est dans le cha -
la lu miè re; il va son der vos
sa pré - - sen - - ce, et le jus - te lui
et m'op - - pri - - me! la crainte et les re - -
ta co - - lè - - re: j'ai pé - ché, mais mon

-trer dans l'hor- -reur de la nuit.
-rants em-bra- -sent l'u-ni- -vers.
-os, et la ter- -re n'est plus.
coeur, et fi- -xer vos des- -tins.
même est sai- -si de fra- -yeur.
-mords me dé- -chi- -rent le coeur.
crime est é- -teint dans mes pleurs.

N°. 32.

Sur le Ciel.

Affett.

Sain-te ci- -té, de- meu-re
Dans tes par- -vis tout n'est plus.
Tes ha- -bi- -tans ne craignent
De quel é- -clat ce Dieu les
Pour les É- -lus il n'est plus
Beau- -té di- -vine, ô beau-té

per-ma- nen- -te, sa-cre pa- -lais, qu'ha-
qu'al-lé- -gres-se: c'est un tor- -rent des
plus lo- -ra- -ge; ils sont au port, ils
en-vi- -ron- -ne! ah je les vois tout
d'in-cons- tan- -ce, tout est sou- mis au
ra-vis-san- -te! tu fais l'ob- -jet de

-bi - te le grand Roi, on doit sans
plus chas-tes plai - sirs: on ne res-
y sont pour ja - mais: un calme en-
bril-lants de clar - té, rien ne san-
joug du saint a - mour: l'af - freux pé-
su - prê - me bon - heur: oh! quand nai-

jours re - gner la - me con - ten - te,
-sent ni pei - ne ni tris - tes - se,
-tier de vient leur doux par - ta - ge:
-rait y flé - trir leur con - ron - ne,
-ché n'a plus là de puis - san - ce,
-tra cette au - ro - re bril - lan - te

quoi de plus doux que de pens - ser à toi?
on ne con - noit ni plain - té ni sou - pirs.
Dieu dans leur coeur verse un flen - ve de paix.
leur vê - te - ment est lim - mor - ta - li - té.
tout bé - nit Dieu dans cet heu - reux sé - jour.
ou nous pour - rons con - tem - pler ta splen - deur?

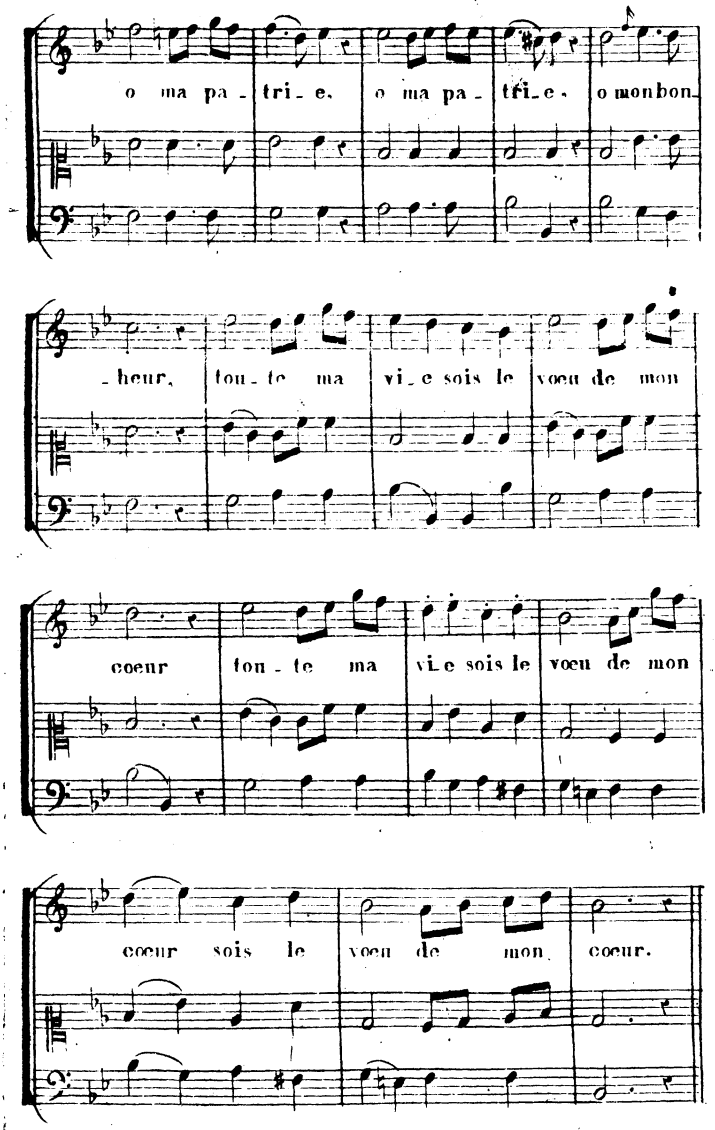
o ma pa - tri - e. o ma pa - tri - e. o mon bon -
- heur, tou - te ma vi - e sois le voeu de mon
coeur tou - te ma vi - e sois le voeu de mon
coeur sois le voeu de mon coeur.

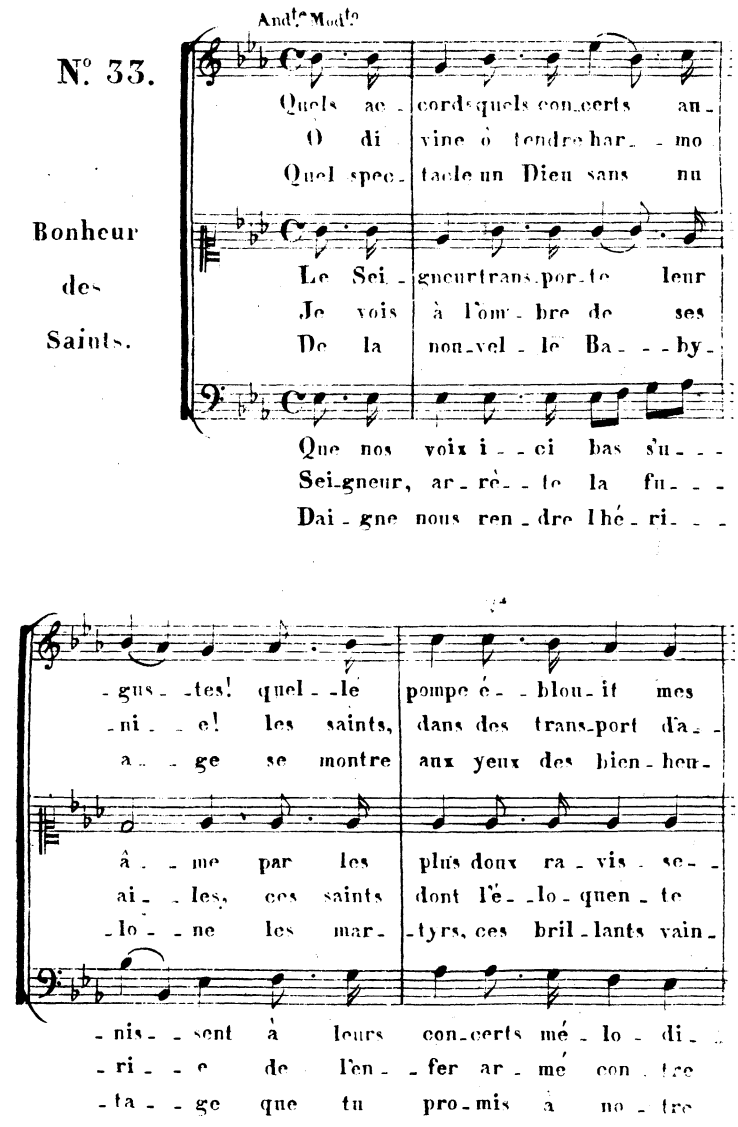
N° 33.
Bonheur des Saints.
And.te Mod.to
Quels ac - cords quels con-certs an-
O di - vine ô tendre har - - mo
Quel spec - tacle un Dieu sans nu
Le Sei - gneur trans-por-te leur
Je vois à l'om - bre de ses
De la non-vel - le Ba - - - by-
Que nos voix i - - ci bas s'u - - -
Sei-gneur, ar - rè - - te la fu - - -
Dai - gne nous ren - dre l'hé - ri - - -
- gus - - tes! quel - - le pompe é - - blou-it mes
- ni - - e! les saints, dans des trans-port d'a - -
a - - ge se montre aux yeux des bien - heu-
â - - me par les plus doux ra - vis - se - -
ai - - les, ces saints dont l'é - - lo - quen - te
- lo - - ne les mar - - tyrs, ces bril - lants vain-
- nis - - sent à leurs con-certs mé - lo - di - -
- ri - - e de l'en - - fer ar - mé con - tre
- ta - - ge que tu pro-mis à no - tre

yeux! fait si - lence à l'as - pect des
- mour; chan - tent la gran - deur in - - fi -
- reux; ils con - - tem - plent de son vi -

- ments; la sainte ar - deur qui les en - -
voix con fon dit les es prits re
- queurs, sont as - - sis au - près de son

- eux! ser - vons le mai - tre qu'ils bé - -
nous: si tu per dis pour tous la
foi; ah c'est , lan guir dans l'es cla

- jus - - te, o terre, en - tends les chants des
- ni - - e du Dieu dont ils for - ment la
- sa - - ge les traits se - reins et lu - mi -

- flam - - me les nour - rit de feux re - nais -
- bel - - - les, et don - na des le - çons aux
trô - - - ne, le front ceint d'un mor - tel les

- nis - - sent, en sui - vant leurs pas glo - ri - -
vi - - - e, tu fis aus - - si le ciel pour
- va - - ge, que de vivre é - - loi - gné de

cieux ô terre en - tends les chants des Cieux.
cour du Dieu dont ils forment la cour.
-neux les traits se - reins et lu - mi - neux

-sants les nour - rit de feux re - nais - sants.
Rois et don - na des le-çons aux Rois.
fleurs le front ceint d'im - mor - tel - les fleurs.

-eux en sui - vant leurs pas glo - ri - eux.
tous tu fis aus - si le ciel pour tous.
toi que de vivre é - loi - gné de toi.

N.° 34.

Punition des Impies.

Maest.°

Pa - rois sez, Rois des rois ve -
Jus - ques à quand Sei - -gneur, souf -
Ils ont sur vo - tre peuple ex -

Ne son - geons ont ils dit quel
Il voit n'en dou - tez plus il
Ou - vrez ou - vrez les yeux et

Qui me ga - ran - ti - ra des
Non non c'est vai - ne - ment qu'u -
Tou - jours à vos é - lus l'en -

-nez ju ge sa - prè - me, faire é - cla -
-fri - rez vous li - vres - se de ses su -
-er - ce leur fu - ri - e ils n'ont pen -

que prix qu'il en con - te qu'à nous mé -
en - tend tou - te cho - se : il lit jus -
lais - sez vous con - dui - re aux di - vins

as - sauts de l'en - vi - e sa fu - reur
-ne main sa - cri - lè - ge con - tre moi
-vi - eu - se ma - li - ce ten - dra ses

-ter vo - tre cour - roux ; con - tre l'or
-per - bes cri - mi - nels ; de qui la
-sé qu'a l'af - fli - ger ; ils ont se -

-na - ger d'heu - reux jours ; du haut de
-qu'au fond de vos cœurs ; lar - ti - fi -
ra - yons de sa foi, heu - reux ce

n'a pu s'at - ten - drir ; si vous n'a -
dé - co - che ses traits ; vo - tre trô -
fi - lets cap - ti - eux ; mais tou - jours

-gueil et le blas- -phê - - - me de l'im- -pie
ma - li- ce trans -gres - - se vos or- -dres
-mé dans leur pa- -tri - - - e l'hor-reur le

la cé - les - te von - - te Dieu n'en- -ten- -
en - vain se pro- -po - - - se dé - lu- -der
lui qu'il daigne ins- -trui - - re dans la sci- -

-viez sau - vé ma vi - - - e grand Dieu jé- - -
-ne n'est point un sic - - - ge souil - lé par
vo - tre loi pro - - pi - - - ce con - fon- - dra

ar - mé con - tre vous le Dieu de l'u - ni-
les plus so - lem- -nels et dont l'im - pi - é
trouble et le dan- -ger ils ont de l'or- phe-

-dra pas nos dis- -cours nos of - fen - ses par-
ses ar - rets ven- -geurs rien n'é-chappe au re-
-en - ce de sa loi c'est l'a - si le du

-tois près de pé - rir je vous ai dit sei-
d'in - jus - tes dé - crets vous ne res - sem - blez
les au - - da - ci - - eux vous a - - né - an - ti-

-vers est le Dieu des ven- -geanc-ces: le
-té bar-bare et ty-ran- -ni-que au
-lin en-va-hi l'hé-ri- -ta-ge et

lui ne se-ront point pu- -ni-es il
-gards de ce ju-ge sé- -vè-re le
jus- -te; et la simple in- -no-cence y

-gueur ma mort est in-fail- -li-ble je
point à ces rois im-pla- -ca-bles qui
-rez ceux qui nous font la guer-re et

pou-voir et le droit de pu-nir les of-
crime a-joute en- -cor le mé-pris i-ro-
leur main san-gui- -naire a dé-plo-yé sa

ne les ver-ra point et de nos ty- -ran-
re-pen-tir lui seul peut cal-mer sa co-
trou-ve son re- -pos tan-dis que la li-

suc-com-be aussi- -tôt vo-tre bras in-vin-
ne font ex-er- -cer leurs lois im-pra-ti-
si l'im-pi-é- -té nous ju-ge sur la

-ten-ses n'ap-par-tient qu'à ce Dieu ja-
-ni-que de vos pré-cep-tes é-ter-
ra-ge sur la veuve et sur le tran-

-ni-es il n'ar-rè-te-ra pas le
-le-re et flé-chir ses jus-tes ri-
-cen-ce n'y trou-ve qu'un su-jet d'ef-

-ci-ble s'est ar-mé pour me se-cou-
-ca-bles que pour ac-ca-bler leurs su-
ter-re vous la ju-ge-rez dans les

-loux n'ap-par-tient qu'à ce Dieu ja-loux.
-nels de vos pré-cep-tes é-ter-nels.
-ger sur la veuve et sur le tran-ger.

cours il n'ar-rè-te-ra pas le cours.
-gueurs et flé-chir ses jus-tes ri-gueurs.
-froi n'y trou-ve qu'un su-jet d'ef-froi.

-rir s'est ar-mé pour me se-cou-rir.
-jets que pour ac-ca-bler leurs su-jets.
cieux vous la ju-ge-rez dans les cieux.

Dolorose. Con moto.

N°. 35.

Désespoir des Réprouvés.

Heu_reux qui. de la sa_ _
De quel_ _le dou_leur pro_

In_for_ _tu_nés que nous
Pour trou_ _ver un bien fra_

Dans nos at_ten_tats in_ _
Ain_si. d'u_ne voix plain_

_ges_se at_ten_ dant tout son se_ _cours;
_fon_de se_ront un jour pé_né_ _trés

som_mes. où sé_ _ga_roient nos es_ _prits!
_gi_le qui nous vient d'etre ar_ra_ _ché,

jus tes quel fruit nous est il res té?
ti ve, ex pri me ra ses re mords,

n'a point mis en la ri_ _ches_se l'es_poir
ces in_ _sen_sés qui du mon_de, Sei_gneur,

voi_là, di_ront_ils ces hom_mes vils ob_
par quel che_min dif_fi_ _ci_ _le hé_las

où sont les ti_tres au_ _gus_tes dont notre
la pé_ _ni_ten_ce tar_ _di_ve des in_ _

de ses der - niers jours? la mort n'a rien
vi - vent en - i - vrés; quand par u - ne
- jets de nos mé - pris: leur sainte et pé -
nous a - vons mar - ché! dans u - ne route
orgueil s'est flat - té? sans a - mis et
con - so - la - bles morts, ce qui fe - soit

qui le - ton - ne: et, dès que son Dieu, l'or -
tin sou - dai - ne, de - trom - pés qu'une om - bre
- ni - ble vi - e nous pa - rut u - ne fo -
in - sen - sé - e notre âme en - vain s'est las -
sans dé - fen - se, au trô - ne de la ven -
leurs dé - li - ces, sei - gneur, fe - ra leurs sup -

- don - ne, son à - me, pre - nant l'es - sor;
vai - ne qui passe et ne re - viens plus
- li - ce: mais au jourd'hui tri - om - phants,
- sé - e, sans se re - po - ser ja - mais,
- geance ap - pe - lés en ju - ge - ment,
- pli - ces; et, par une é - ga - le loi,

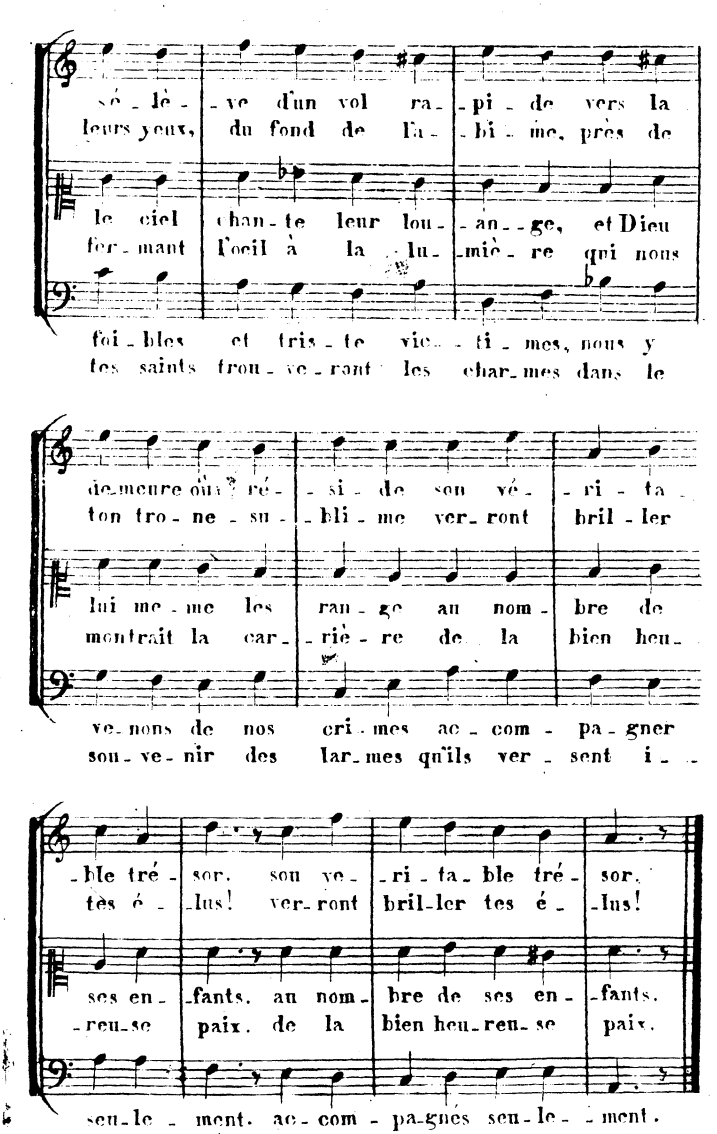
sé - lè - ve d'un vol ra - pi - de vers la
leurs yeux, du fond de l'a - bi - me, près de
le ciel chan - te leur lou - an - ge, et Dieu
fer - mant l'oeil à la lu - miè - re qui nous
foi - bles et tris - te vic - ti - mes, nous y
tes saints trou - ve - ront les char - mes dans le
de - meure où ? ré - si - de son vé - ri - ta -
ton tro - ne su - bli - me ver - ront bril - ler
lui me - me les ran - ge au nom - bre de
montrait la car - riè - re de la bien heu -
ve - nons de nos cri - mes ac - com - pa - gner
sou - ve - nir des lar - mes qu'ils ver - sent i -
- ble tré - sor. sou ve - ri - ta - ble tré - sor.
tès é - lus! ver - ront bril - ler tes é - lus!
ses en - fants. au nom - bre de ses en - fants.
- reu - se paix. de la bien heu - reu - se paix.
seu - le - ment. ac - com - pa - gnés seu - le - ment.
- ci pour toi. qu'ils ver - sent i - ci pour toi.

N° 36.

Le Pécheur invité à revenir à Dieu.

Aff-tt° e sempl.

Re_viens, pe_ _cheur, à ton
Dans tes é_ _carts, sa voix

At_ _traits, fra_ _yeurs, re_mords,
S'il fut ton_ _jours pour toi

Marche au grand jour que t'of_ _
Ta cour_te vie est un
Le ciel doit il te com_

Dieu qui t'ap_ _pe_ _le, viens au plu_
s'est fait en_ _ten_ _dre, sans se las_

se_cret lan_ _ga_ _ge, rien né_chap_
plein de clé_ _men_ _ce, ton mé_chant

fre sa lu _miè_ _re, à sa fa_ _
son_ge qui pas_ _se, et de ta
bler de dé _li_ _ces dans le mo_ _

_tôt te ran_ger sous sa loi: tu n'as é_ _
ser par tout il te pour _suit: d'un Dieu pour

_poit à son a_mour cons_ _tant: a-t-il, pour
coeur s'en pré_vant cha_que jour: plus de ri_

_veur tu peux fai_re le bien; la nuit bien
mort le jour est in_cer_tain: ce Dieu si
_ment qui sui_vra ton tré_pas? ou bien l'en_

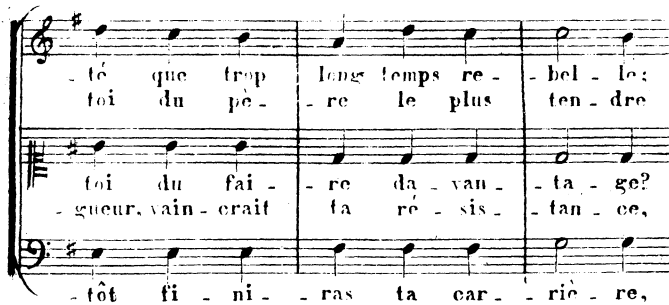
-té que trop long temps re- -bel-le:
toi du pè- -re le plus ten-dre
toi du fai- -re da-van- -ta-ge?
-gueur, vain-crait ta ré-sis- -tan-ce,
-tôt fi-ni- -ras ta car- -riè-re,
bon qui te pro-met sa gra-ce,
-fer l'ou-vrir ses pré-ci- -pi-ces?

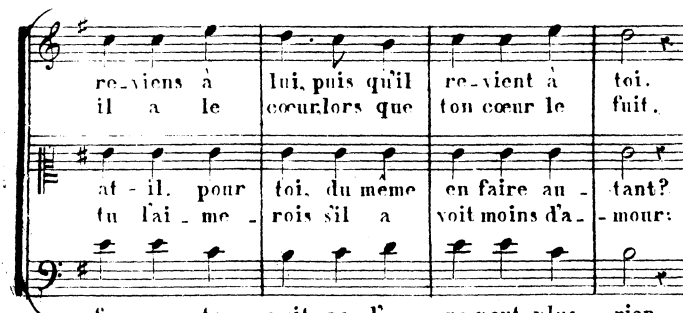
re-viens à lui, puis qu'il re-vient à toi.
il a le cœur lors que ton cœur le fuit.
at-il, pour toi, du même en faire au- -tant?
tu l'ai-me- -rois s'il a voit moins d'a- -mour:
fu-nes-te nuit, où l'on ne peut plus rien.
t'a-t-il ja-mais pro-mis le len-de- -main.
c'est l'un des deux, et tu n'y pen-ses pas.

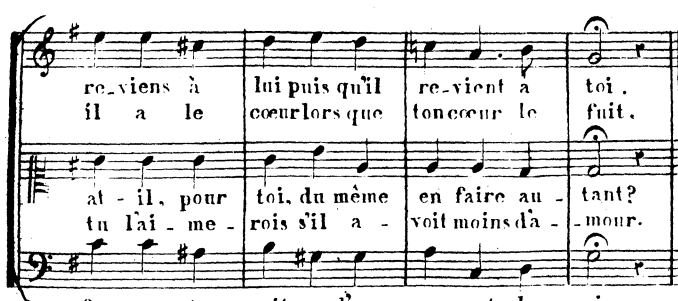
re-viens à lui puis qu'il re-vient à toi.
il a le cœur lors que ton cœur le fuit.
at-il, pour toi, du même en faire au- -tant?
tu l'ai-me- -rois s'il a- -voit moins d'a- -mour.
fu-nes-te nuit, où l'on ne peut plus rien.
t'a-t-il ja-mais pro-mis le len-de- -main.
c'est l'un des deux, et tu n'y pen-ses pas.

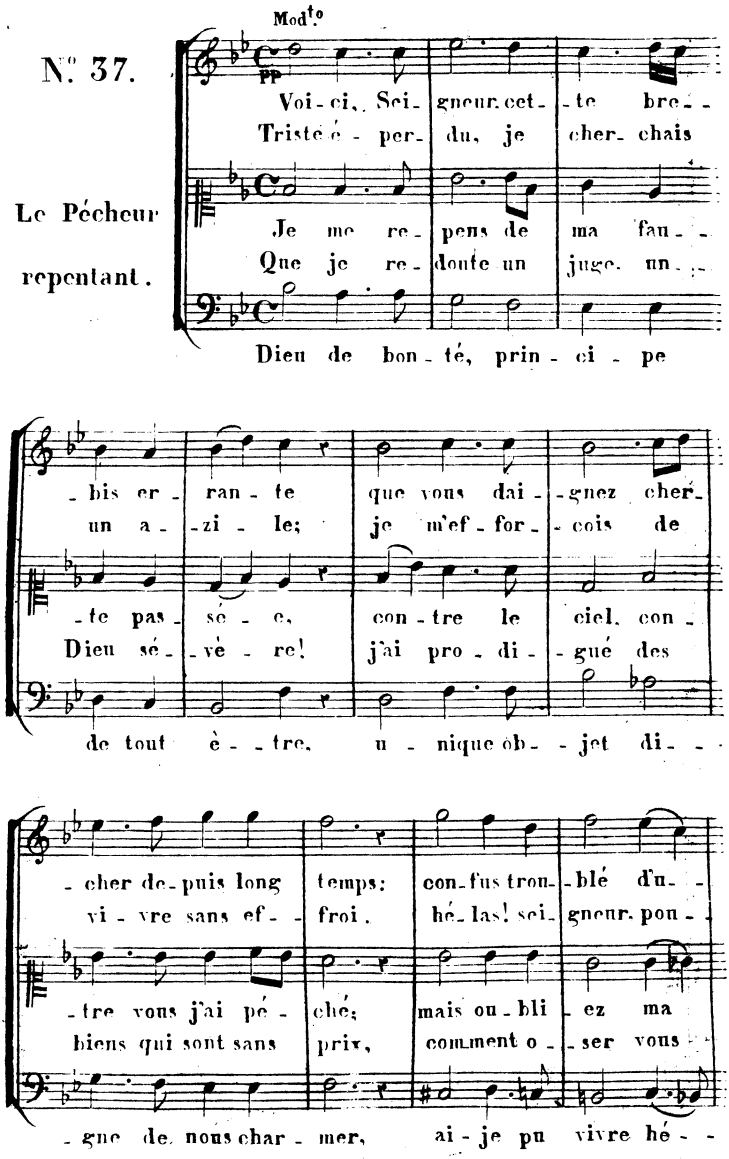
N.° 37.
Le Pécheur repentant.

Voi-ci, Sei-gneur, cet-te bre-bis er-ran-te que vous dai-gnez cher-cher de-puis long temps: con-fus trou-blé d'u-
Triste é-per-du, je cher-chais un a-zi-le; je m'ef-for-cois de vi-vre sans ef-froi. hé-las! sei-gneur, pou-
Je me re-pens de ma fau-te pas-sé-e, con-tre le ciel, con-tre vous j'ai pé-ché; mais ou-bli-ez ma
Que je re-doute un juge, un Dieu sé-vè-re! j'ai pro-di-gué des biens qui sont sans prix, com-ment o-ser vous
Dieu de bon-té, prin-ci-pe de tout è-tre, u-nique ob-jet di-gne de nous char-mer, ai-je pu vivre hé-

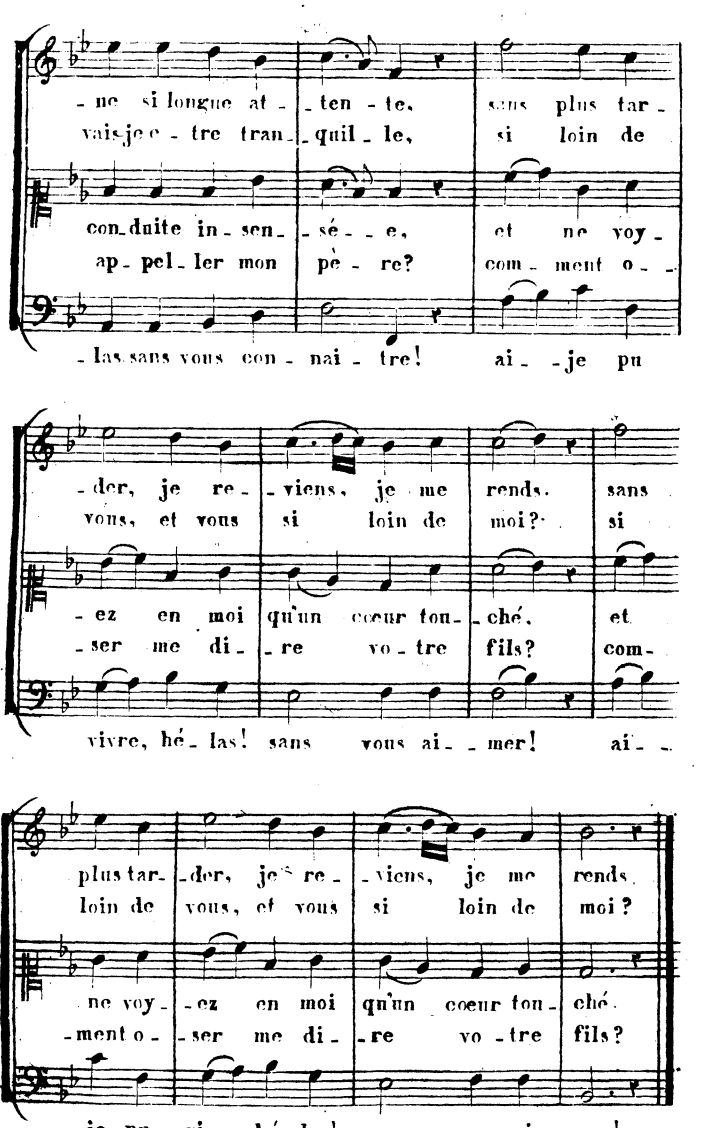
-ne si longue at - ten - te, sans plus tar -
vais je e - tre tran - quil - le, si loin de
con - duite in - sen - sé - e, et ne voy -
ap - pel - ler mon pè - re? com - ment o -
- las sans vous con - nai - tre! ai - je pu
- der, je re - viens, je me rends. sans
vous, et vous si loin de moi? si
- ez en moi qu'un coeur ton - ché, et
- ser me di - re vo - tre fils? com -
vivre, hé - las! sans vous ai - mer! ai -
plus tar - der, je re - viens, je me rends.
loin de vous, et vous si loin de moi?
ne voy - ez en moi qu'un coeur ton - ché.
- ment o - ser me di - re vo - tre fils?
- je pu vivre, hé - las! sans vous ai - mer!

N°. 38.

Prière d'un Pécheur qui désire revenir à Dieu.

Jus - ques à quand, bai - gné de
Jus - ques à quand tes yeux sé -

Sei gneur, com - - bien de temps en -
De la ri - - geur de ton si -

Ah! sei - gneur, si d'u ne main
Si tu ne me rends ta lu
Tu mé con tes: mon es pe

lar - - mes, gé - mi - rai - je sans t'at - ten -
- vé - - res se - ront - ils de - tour - nés de

- co - - re veux tu me voir hu - mi - li - -
- len - - ce, tan - dis que je suis con - fon -

promp - te tu ne re - - lè - ve ma lan - -
mi - - re, quel se - ra mon fu - nes - te
- ran - - ce ne m'a point flat - té vai - ne

- drir? ô Dieu, té - moin de mes al - -
moi? jus - ques à quand dans mes mi - -

é? quoi, c'est en - vain que je t'im - -
- du, mon en - ne - - mi plein d'in - so - -

- gneur, pu - bli - ant sa gloire et ma
sort? ac - - ca - blé d'u - - ne nuit en - -
- ment, ah! bien - tot de ma dé - li - -

lar - mes, vou - drois tu me lais - ser pé -
- sè - res vien - drai - je rou - gir de - vant
- plo - re: tu m'as pour tou - jours ou - bli -
- len - ce en tri - omphe, et me crois per -
hon - te, il di - ra qu'il est mon vain -
- tiè - re, je m'en - dor - mi - rai dans la
- vran - ce je vais chan - ter l'heureux mo -

- rir? ô Dieu, té - moin de mes al - - lar - mes,
toi? jus - ques à quand dans mes mi - - sè - res
- é! quoi, c'est en - vain que je t'im - plo - re;
- du - mon en - ne - mi plein d'in - so - - len - ce
- queur pu - bli - ant sa gloire et ma hon - te,
mort ac - ca - blé d'u - ne nuit en - - tiè - re,
- ment, ah! bien - tôt de ma dé - li - vran - ce

vou - drais tu me lais - - ser pé - - rir?
vien - drai - je rou - gir de - - vant toi?
tu m'as pour tou - jours ou - - bli - é!
en tri - - omphe, et me croit per - du.
il di - - ra qu'il est mon vain - queur,
je m'en - dor - mi - rai dans la mort,
je vais chan - ter l'heu - reux mo - ment.

N°. 39.

Sentiments de Contrition.

Sostenuto

Hé - - las! quel - le dou - - leur rem - plit mon cœur, fait cou - ler mes lar - mes!
La mort dé - jà me suit; o tris - te nuit! dé - jà je suc - com - be:
Fré - - mis? in - grat pé - - cheur; un Dieu ven - geur, d'un re - gard sé - - vè - re;
Beau ciel! je t'ai per - - du, je t'ai ven - - du par de vains ca - - pri - ces.
Non, non, c'est une er - - reur dans mon mal - heur, hé - las, je mou - bli - e.

hé - - las! quel - le dou - leur rem - plit mon
la mort dé - jà me suit: le mon - de
fré - mis in - grat pé - cheur; un Dieu ven - -
- beau ciel je t'ai per - du, je t'ai ven - -
non, non, c'est une er - reur; dans mon mal - -

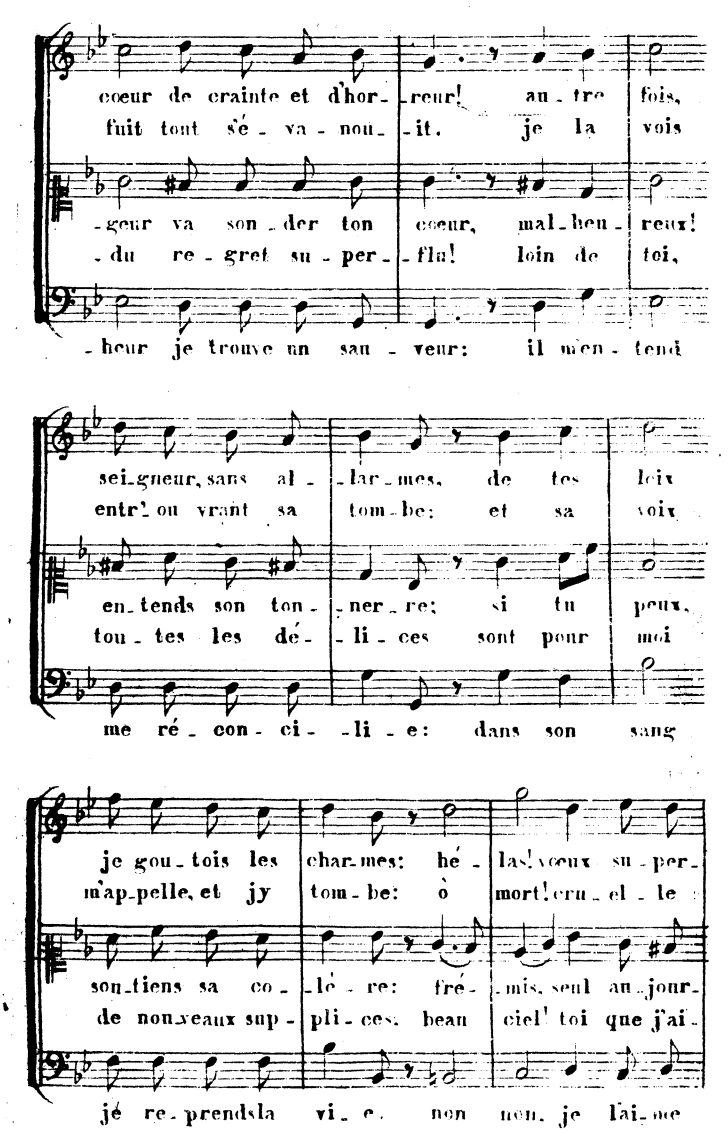
cœur de crainte et d'hor - reur! au - tre fois,
fuit tout sé - va - nou - it. je la vois
- geur va son - der ton cœur, mal - heu - reux!
- du re - gret su - per - flu! loin de toi,
- heur je trouve un sau - veur: il m'en - tend
sei - gneur, sans al - - lar - mes, de tes loix
entr'ou vrant sa tom - be: et sa voix
en - tends son ton - - ner - re; si tu peux,
tou - tes les dé - - li - ces sont pour moi
me ré - con - ci - - li - e: dans son sang
je gou - tois les char - mes: hé - las! vœux su - per -
m'ap - pelle, et jy tom - be: ò mort! cru - el - le
son - tiens sa co - - lè - re: fré - - mis, seul au - jour -
de nou - veaux sup - pli - ces. beau ciel! toi que j'ai -
jé re - prends la vi - e. non non, je l'ai - me

-flus, beaux jours per- -dus, vous ne se-rez
mort! si jeune en- -cor! quel fu-nes-te
-d'hui; sans nul ap- -pui; pa-roit de-vant
-mois, qui me char- -moit, ne te voir ja-
-cor, et le re- -mord a chan-gé mon

plus! hé- -las! voeux su-per- -flus, beaux
sort! ô mort! cru-el-le mort! si
lui. fré- -mis, seul au-jour-d'hui, sans
-mais! beau ciel! toi que, j'ai- -mois, que
sort; non, non, je l'aime en- -cor, et

jours per- dus, vous ne se-rez plus!
jeune en- -cor! quel fu-nes-te sort!
nul ap- -pui, pa-rois de-vant lui.
me char- moit, ne te voir ja- -mais!
le re- mord a chan-gé mon sort.

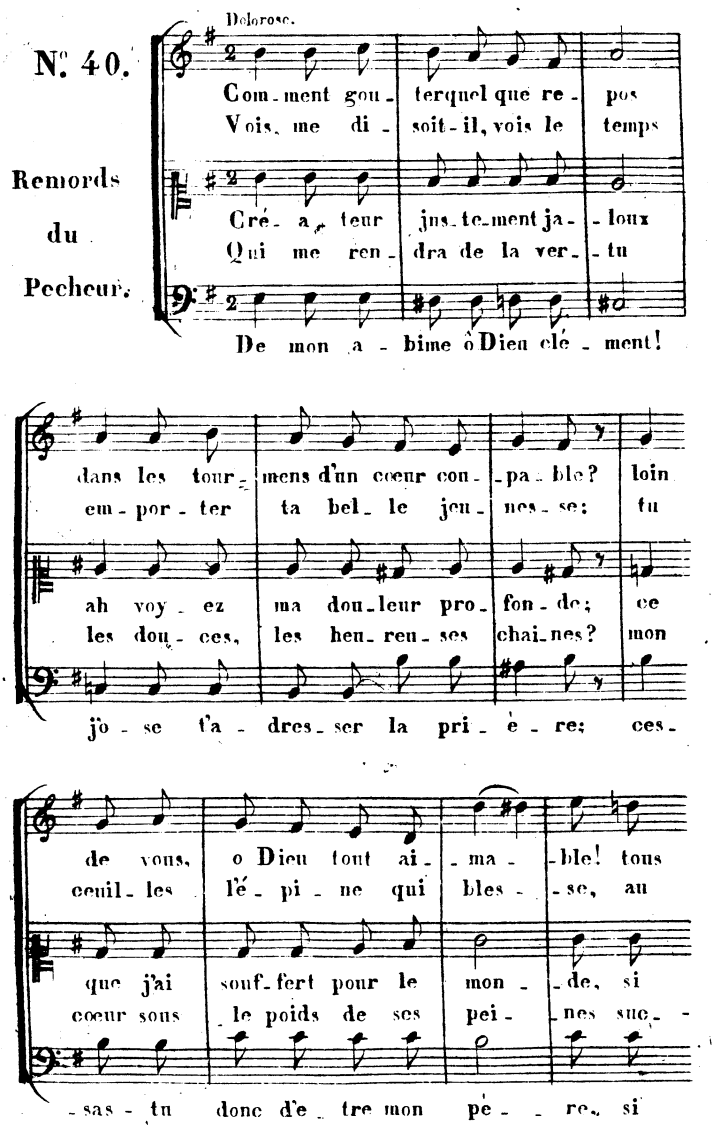
N° 40.
Remords du Pecheur.
Dolorose.
Com-ment gou- terquel que re- pos
Vois, me di- soit-il, vois le temps
Cré- a teur jus-te-ment ja- loux
Qui me ren- dra de la ver- tu
De mon a- bime ô Dieu clé- ment!
dans les tour- mens d'un cœur con- pa- ble? loin
em- por- ter ta bel- le jeu- nes- se: tu
ah voy- ez ma dou-leur pro- fon- de; ce
les dou- ces, les heu- reu- ses chai-nes? mon
jo- se t'a- dres- ser la pri- è- re; ces-
de vous, o Dieu tout ai- ma- ble! tous
ceuil- les l'é- pi- ne qui bles- se, au
que j'ai souf-fert pour le mon- de, si
cœur sous le poids de ses pei- nes suc-
-sas- tu donc d'e- tre mon pe- re, si

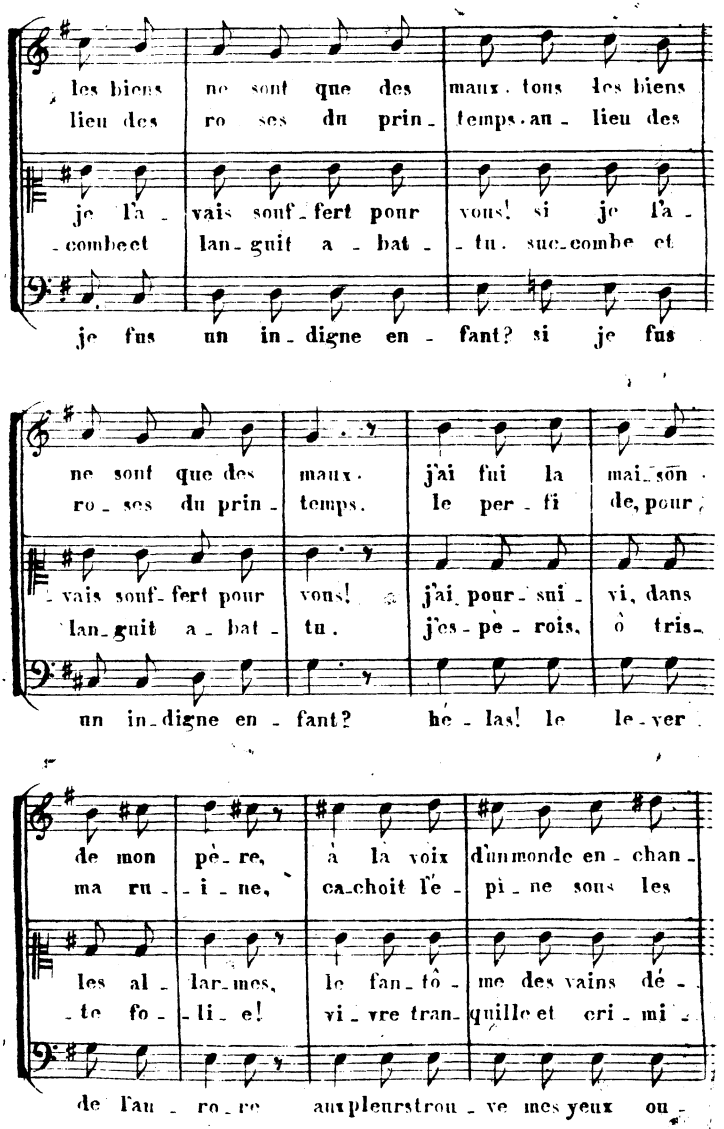
les biens ne sont que des maux. tous les biens
lieu des ro ses du prin_ temps. au_ lieu des
je l'a_ vais souf_fert pour vous! si je l'a_
_combe et lan_guit a_ bat_ tu. suc_combe et
je fus un in_digne en_ fant? si je fus
ne sont que des maux. j'ai fui la mai_son
ro_ses du prin_ temps. le per_fi de, pour
_vais souf_fert pour vous! j'ai pour_sui_ vi, dans
lan_guit a_bat_ tu. j'es_pe_rois, ô tris_
un in_digne en_ fant? hé_las! le le_ver
de mon pè_re, à la voix d'un monde en_chan_
ma ru_ _i_ne, ca_choit l'é_ pi_ne sous les
les al_ lar_mes, le fan_tô_ me des vains dé_
_te fo_ _li_e! vi_vre tran_quille et cri_mi_
de l'au_ ro_re aux pleurs trou_ve mes yeux ou_

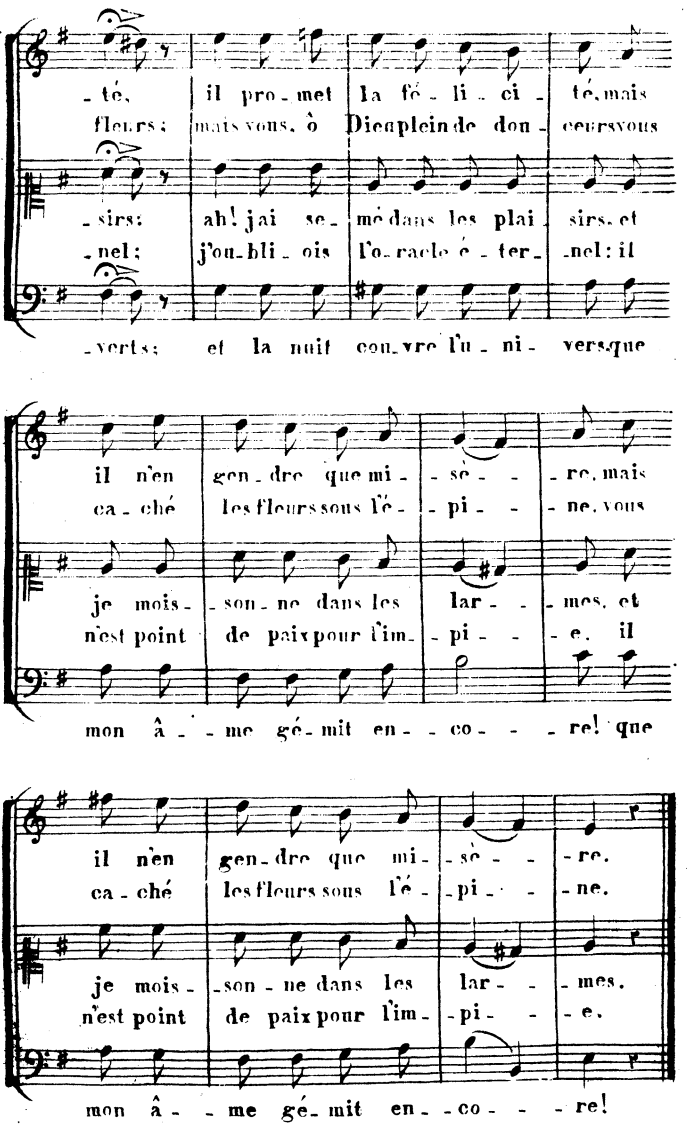
-té, il pro-met la fé-li-ci-té, mais
fleurs; mais vous, ô Dieu plein de don-ceurs vous
-sirs: ah! j'ai se-mé dans les plai-sirs, et
-nel; j'ou-bli-ois l'o-racle é-ter-nel: il
-verts; et la nuit cou-vre l'u-ni-vers que
il n'en gen-dre que mi-sè-re, mais
ca-ché les fleurs sous l'é-pi-ne, vous
je mois-son-ne dans les lar-mes, et
n'est point de paix pour l'im-pi-e, il
mon â-me gé-mit en-co-re! que
il n'en gen-dre que mi-sè-re.
ca-ché les fleurs sous l'é-pi-ne.
je mois-son-ne dans les lar-mes.
n'est point de paix pour l'im-pi-e.
mon â-me gé-mit en-co-re!

N°. 41.

Le Pécheur détrompé des erreurs du monde.

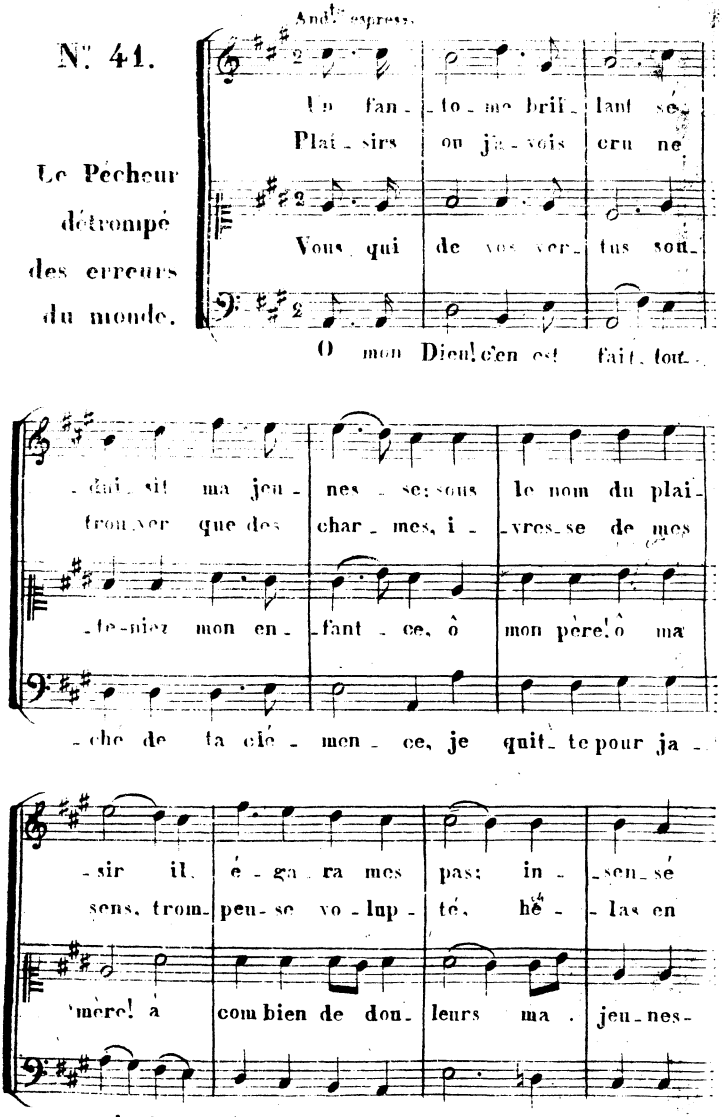

que j'é - tois! je n'ap - per - ce - vois pas la -
vous cher - chant, que vous m'a - vez, cou - té de
- se - ré - belle a dû li - vrer vos coeurs, et
- fant pro - digue, ap - pel - lé dans tes bras, je

- by - me que les fleurs ca - choient à ma foi -
crain - tes, de dou - leurs, de re - grets et de
trou - bler vos tom - beaux dans leur pi - eux si -
re - trouve à la fois mon père et li - no -

- bles - se, mais en - fin re - ve - nu de
lar - mes! mais en - fin - - - - - - - -
- len - ce, mais en - fin - - - - - - - -
- cen - ce, mais en - fin - - - - - - - - -

mes é - ga-re - ments, re-met- tant mon sa- -lut dans

ta bon-té ché- ri - e. ô mon Dieu mon sau- veur a

-près tant de tour - mens. quand je re - viens à

toi, je re-viens à la vi-e quand je re-viens à

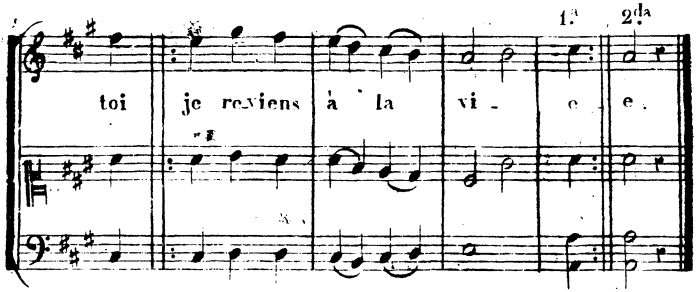

N°. 42.

Prière du Pécheur pénitent.

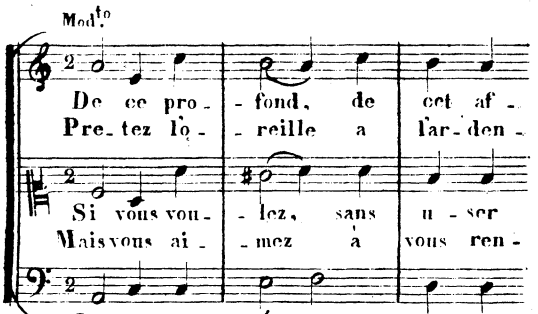

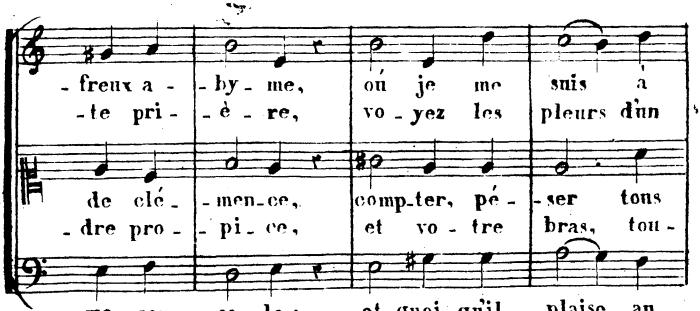

-veu-gle-ment jet- -té, le coeur bri- -sé de
en-fant mal-heu- -reux; quoi que pé- -cheur il

nos dé-ré-gle- ments, ah! qui pour- ra mal-
jours lent a pu- -nir, se plait a voir dé-

seigneur d'or-don- -ner, je souffre en paix sur
-vec foi le se- -cours; ce Dieu puis- -sant, son
re-çoit les pé- -cheurs; et son a- -mour au
ta cap-ti-vi- -té; bien-tot il va bri-

l'ex-ces de mon cri- -me, j'ose im- -plo-
voit en vous un pè- -re: pon-vez vous

-gré son in- -no- -cen- -ce, se- -ras- -su-
-sar-mer sa jus- -ti- -ce: heu-reux ce

sa sain-te pa- -ro- -le; quand il nous
dé-fen-seur son pe- -re, dans ses dan-
par don qu'il ac- -cor- -de, a- -joute en
ser dans sa clé men- -ce, tous les li-

-rer, sei- -gneur vo- -tre bon- -té. j'ose im-plo-
être in- -sensible à ses voeux; pon-vez vous

-rer con- -tre vos ju- -ge- -ments? se ras-su-
lui qui sait la pré-ve- -nir! heu-reux ce

frappe il vent nous par-don- -ner. quand il nous
-gers le pro-té- -gea tou- -jours. dans ses dan-
-cor les plus gran-des fa- -veurs. a- -jou-te
-ens de ton i- -ni-qui- -te, tous les li-

-rer: sei - gneur, vo - tre bon - té.
être in - sen - sible à ses voeux?

-rer con - tre vos ju - ge - ments?
lui qui sait la pré - ve - nir!

frappe, il veut nous par - don - ner.
-gers le pro - té - gea ton - jours.
-cor les plus gran - des fa - veurs.
-ens de ton i - ni - qui - té.

N.° 43.

La Miséricorde Divine.

And.te

Grand Dieu, par quel en - cens et
L'ex - ces de tes bon - tés aug -

Mes cri - mes d'un côté pro -
Par toi l'air est se - rein, et

S'il est ain - si, de grace, ar -
Il y va de mon bien, il

par quel - les vic - ti - mes pour - rai - je dé - tour -
-men - te mon of - fen - se, tu me com - bles de

-voquent ta jus - ti - ce, de l'an - tre ta bon -
la ter - re fé - con - de, grand Dieu, c'est toi qui

-ré - te - le ton - ner - re; é - par - gne ton ou -
y va de ta gloi - re; domp - te par ton es -

-ner ton cour - roux que je crains, ton cour-
biens, au - lieu de me pu - nir: au - lieu
-té de man - de mon par - don. de - man -
fais, en dé - pit des hi - vers, en dé -
-vrage, ô Dieu mon cré - a - teur! ô Dieu
-prit mon es - prit obs - ti - né: mon es -

-roux que je crains, j'ai me - ri - té la
de me pu - nir; et l'on voit. ô pro -
de mon par - don. as - tu moins de bon -
-pit des hi - vers, re - tour - ner sur ses
mon cré - a - teur! tu fais un nou - veau
-prit obs - ti - né: ton tri - omphe est le

mort; et pour de moin - dre cri - mes le
-dige! une é - ga - le cons - tan - ce en
-té que je n'ai de ma - li - ce? se
pas la jeu - nes - se du mon - de, et
ciel, u - ne nou - vel - le ter - re; ne
mien; je ga - gne la vic - toi - re; quand

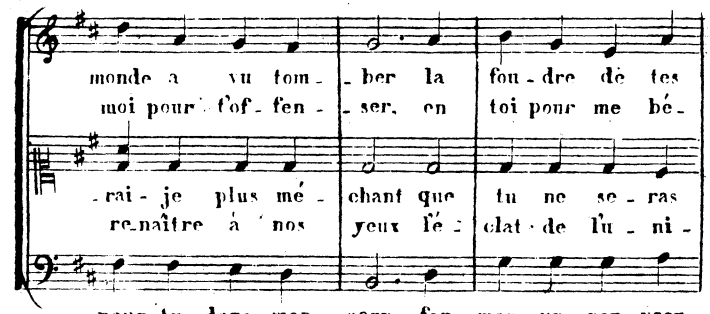
monde a vu tom - ber la fou - dre de tes
moi pour t'of - fen - ser, en toi pour me bé -
- rai - je plus mé - chant que tu ne se - ras
re-naître à nos yeux l'é - clat de l'u - ni -
peux tu dans mon corps for - mer un non - veau
tu se - ras vain - queur, je se - rai con - ron -

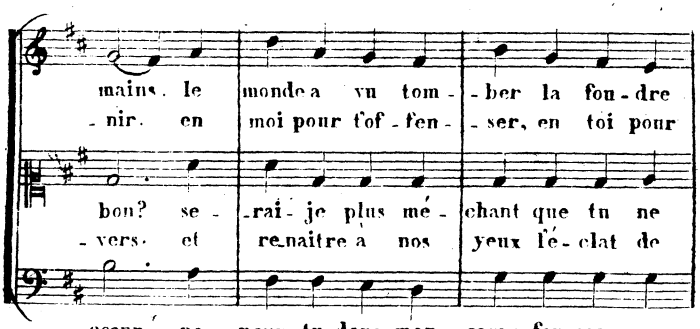
mains, le monde a vu tom - ber la fou - dre
- nir, en moi pour t'of - fen - ser, en toi pour
bon? se - rai - je plus mé - chant que tu ne
- vers, et re-naître à nos yeux l'é - clat de
cœur ne peux tu dans mon corps for - mer un
- né, quand tu se - ras vain - queur, je se - rai

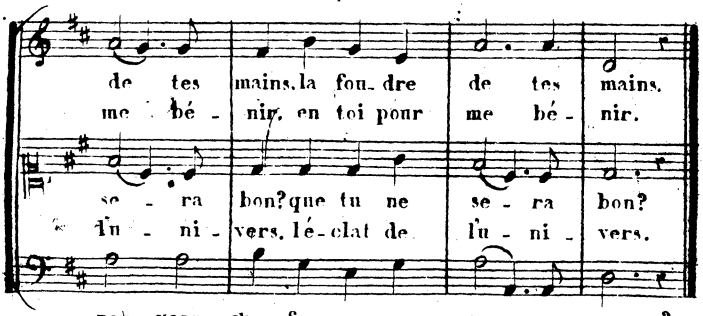
de tes mains, la fou - dre de tes mains.
me bé - nir, en toi pour me bé - nir.
se - ra bon? que tu ne se - ra bon?
l'u - ni - vers, l'é - clat de l'u - ni - vers.
non - veau cœur for - mer un non - veau cœur?
con - ron - né, je se - rai con - ron - né.

N.° 44.

Reconnaissance du Pécheur justifié.

Affett.

Quel trait vain-queur vient de frap-per mon à-me! pour moi le monde a per-se con-su-me pour con-ten-ter ses fri-a-do-ra-ble! sang pré-ci-eux ré pan-du ses at-traits; la mour di-vin me vo-les dé-sirs; je le con-fesse, une-du sur la croix! vous dé-fen-dez un

Je me-ga-rois dans les sen-tiers du vi-ces; des pas-si-ons j'ai-mois de la-bi-me ou m'en-trai-noit le mé-fait en-ten-dre; de la jus-tice elle e-me par-don-ne; je l'ou-bli-ois, il se le joug hon-teux; et tel-le fut, sei-pris de ta loi, je ne pou-vois, ni car-te les traits; un Dieu ven-geur de son-vient de moi; je l'an-guis-sois, aus-veil-leux ef-fets; et je met-trai mon

pé-netre, et m'en-flam-me, et tout vers Dieu
-gneur, mon in-jus-ti-ce, que loin de toi
af-freuse a-mer-tu-me em-poi son-noit
mé-loi-gner du cri-me, ni plus long temps
mal-heu-reux cou-pa-ble, vous le sau-vez
vient un pè-re ten-dre, et son cour-roux
-si-tot il me don-ne un pain vi-vant
bon-heur et ma gloi-re a cé-lé-brer

me rap-pelle à ja-mais. et tout vers
je vou-lois être heu-reux. que loin de
en se-cret mes plai-sirs. em-poi-son-
vivre é-loi-gné de toi. ni plus long
u-ne se-con-de fois, vous le sau-
fait place à ses bien-faits. et son cour-
qui ra-ni-me ma foi. un pain vi-
de-sor-mais tes bien faits. a cé-lé-

Dieu me rap-pelle à ja-mais.
toi je vou-lois être heu-reux.
-noit en se-cret mes plai-sirs.
temps vivre é loi gné de toi.
vez u-ne se-con-de fois.
-roux fait place à ses bien-faits.
-vant qui ra-ni-me ma foi.
-brer dé-sor-mais tes bien-faits.

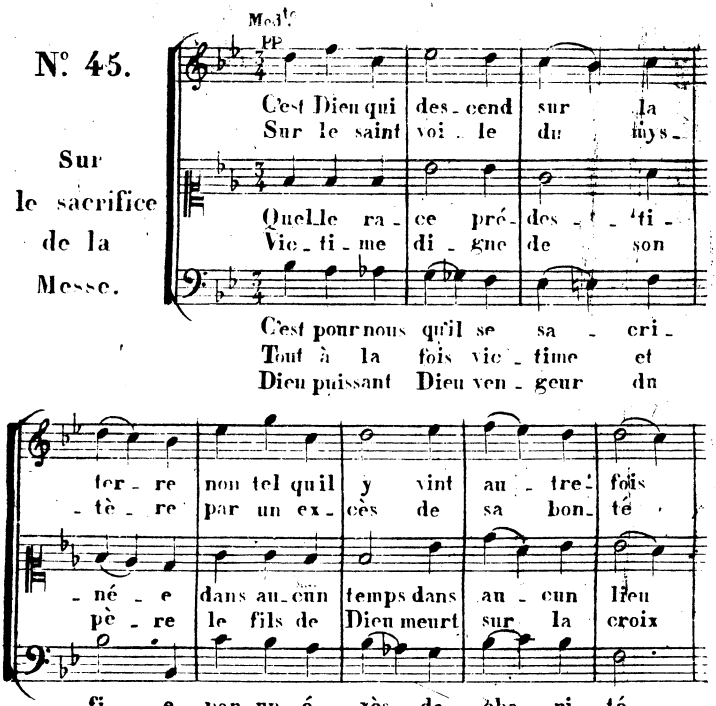
N° 45.
Sur le sacrifice de la Messe.
Mod.to
pp
C'est Dieu qui des-cend sur la
Sur le saint voi-le du mys-
Quelle ra-ce pré-des-ti-
Vic-ti-me di-gne de son
C'est pour nous qu'il se sa-cri-
Tout à la fois vic-time et
Dieu puissant Dieu ven-geur du
ter-re non tel qu'il y vint au-tre-fois
-tè-re par un ex-cès de sa bon-té
-né-e dans au-cun temps dans au-cun lieu
pè-re le fils de Dieu meurt sur la croix
-fi-e par un é-xès de cha-ri-té
prè-tre d'un sa-cri-fi-ce non san-glant
cri-me dé-sar-me ta sé-vé-ri-té

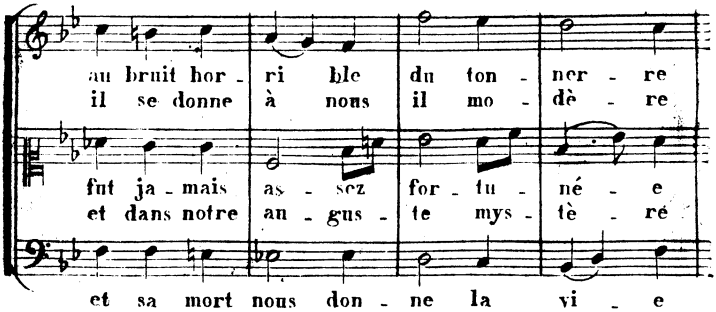
au bruit hor-ri-ble du ton-ner-re
il se donne à nous il mo-dè-re
fut ja-mais as-sez for-tu-né-e
et dans notre an-gus-te mys-tè-re
et sa mort nous don-ne la vi-e
tous les jours il dai-gne re-nai-tre
le sang d'un-ne tel-le vic-ti-me

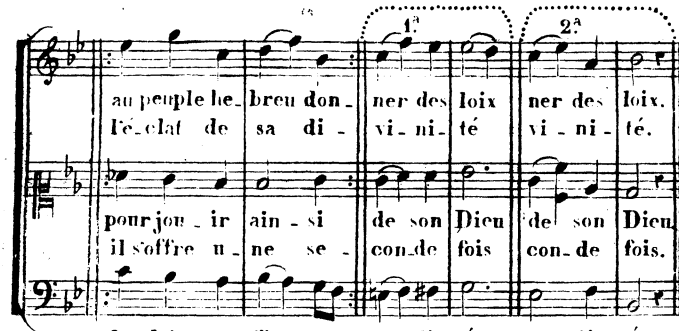

N°. 46.

Sur le sacrement de l'Eucharistie.

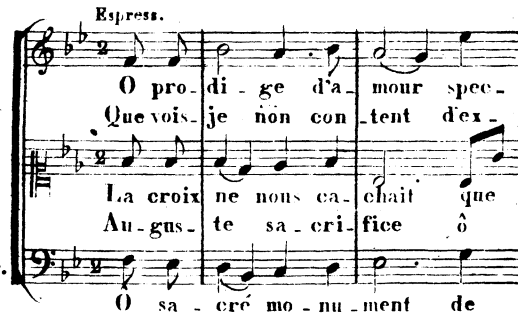

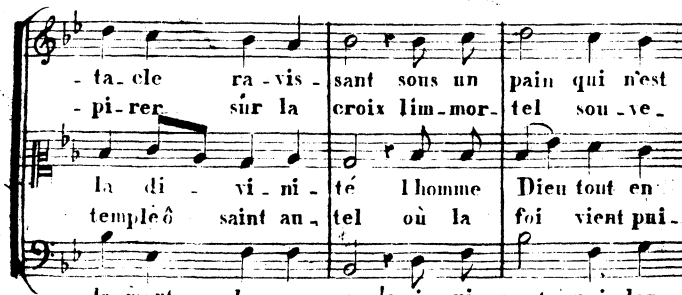

plus Dieu ca - che sa pré - sen - ce i -
- rain de tou - te la na - tu - re aux
- tier se voile en ce mys - tè - re mais
- ser la grâ - ce du cal - vai - re que
- nez la vie au vrai fi - dè - le de
- tôt l'ar - deur qui me dé - vo - re que

- ci pour le pe - cheur il est en - cor mou -
yeux de ses en - fants, ré - bel - les à ses
je ly re - con - nais dans la ré - a - li -
Jé - sus sur nous tous, en ce jour so - lem -
mon â - me soy - ez l'a - li - ment la dou -
je vous voie en - fin dans ce roy - aume heu -

- rant les an - ges é - ton - nés l'a -
loi s'im - mo - le et tous les jours de
- té c'est mon sou - ve - rain roi, c'est
- nel ré - pan - de de son sang le
- ceur, quel - le brû - le pour vous d'une
- reux ; on - me à dé - cou - vert con -

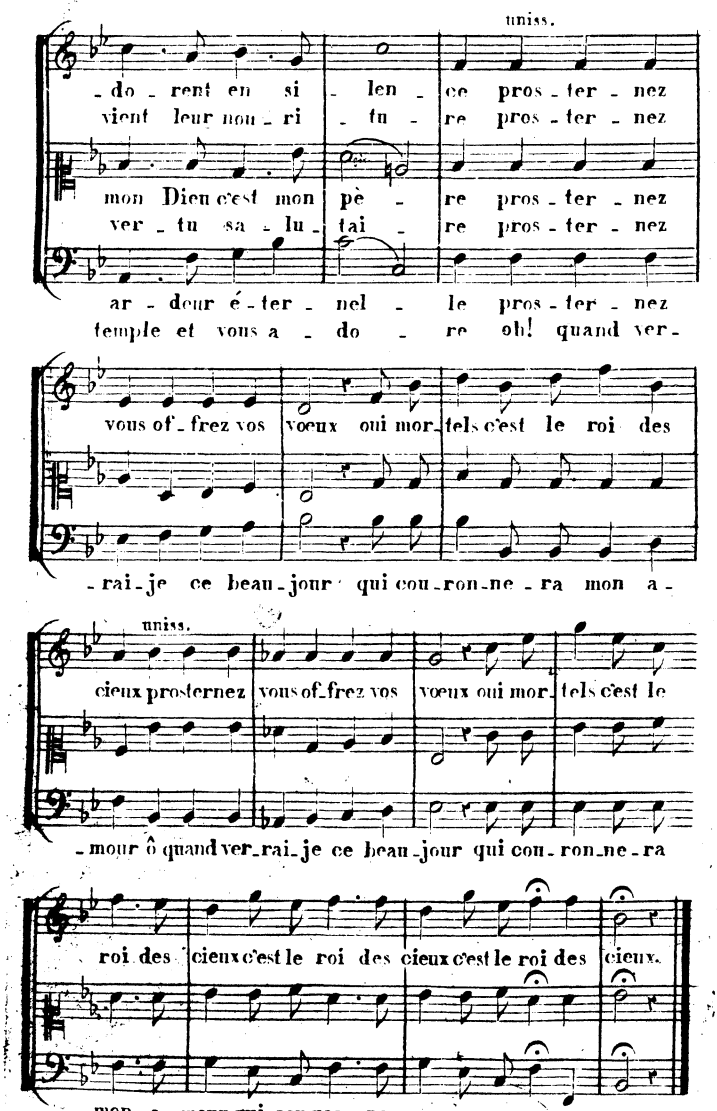
uniss.
-do - rent en si - len - ce pros - ter - nez
vient leur non - ri - tu - re pros - ter - nez
mon Dieu c'est mon pè - re pros - ter - nez
ver - tu sa - lu - tai - re pros - ter - nez
ar - dour é - ter - nel - le pros - ter - nez
temple et vous a - do - re oh! quand ver-
vous of - frez vos voeux oui mor - tels c'est le roi des
- rai - je ce beau - jour qui cou - ron - ne - ra mon a -
uniss.
cieux prosternez vous of - frez vos voeux oui mor - tels c'est le
- mour ô quand ver - rai - je ce beau - jour qui cou - ron - ne - ra
roi des cieux c'est le roi des cieux c'est le roi des cieux.
mon a - mour qui cou ron - ne ra mon a - mour.

N° 47.

Avant la communion.

Mon bien ai - mé ne pa - rait
De ton flam - beau dé - ja les
Je t'ap - per - çois a - si - le
Sans nul é - clat le vrai Dieu
Du roi des rois je suis le
Tris - tes pen - chants mal - heu - reux
Il me rem - plit d'u - ne douce
Pour un pé - cheur que sa ten -

pas en - co - re trop lon - gue nuit du -
é - tin - cel - les as - tre du jour ra -
re - dou - ta - ble où l'é - ter - nel des -
va pa - rai - tre de cet au - tel il
ta - ber - na - cle oui, de mon âme un
fruit du cri - me c'est vous qu'il veut que
es - pé - ran - ce qui me sui - vra plus
dresse est gran - de qu'el - le mé - rite un

- re - ras tu tou - jours tar - dive au - ro - re
- niment mes dé - sirs tu re - nou - vel - les
- cend de sa gran - deur temple a - do - ra - ble
vient s'u - nir à moi est - ce mon mai - tre
Dieu devient l'é - poux charmant spec - ta - cle
j'immole à son choix ce Dieu m'a - ni - me
loin que le tré - pas si sa puis - san - ce
- ne - reux re - tour Dieu quelle of - fran - de

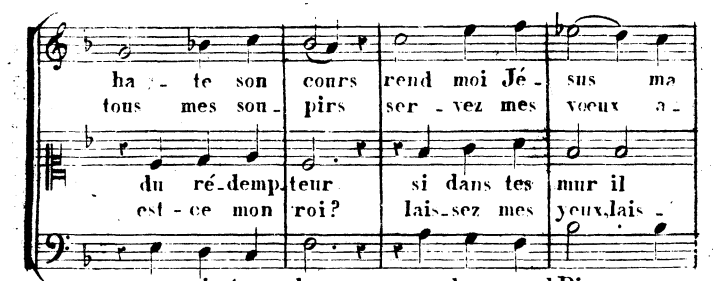
ha - te son cours rend moi Jé - sus ma
tous mes son - pirs ser - vez mes voeux a -
du ré - demp - teur si dans tes mur il
est - ce mon roi? lais - sez mes yeux, lais -
es - poir trop doux ren - dez, grand Dieu mon
sui - vons ses lois par - lez sei - gneur jé
sou - tient mon bras c'est peu pour lui d'a -
pour tant d'a - mour pre - nez mon coeur je

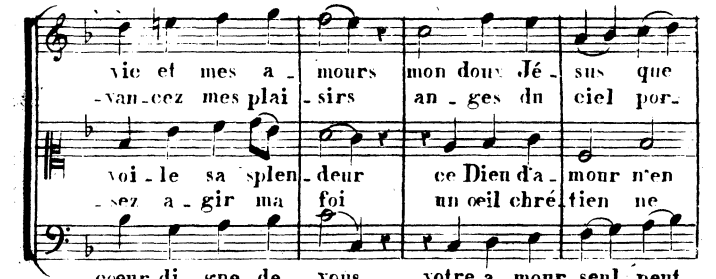
vie et mes a - mours mon doux Jé - sus que
- van - cez mes plai - sirs an - ges du ciel por -
voi - le sa splen - deur ce Dieu d'a - mour n'en
- sez a - gir ma foi un oeil chré - tien ne
coeur di - gne de vous votre a - mour seul peut
con - te vo - tre voix mon coeur est pret nom -
ni - mer mes com - bats sil veut en - core ê -
vous l'offre en ce jour ce coeur suf - fit c'est

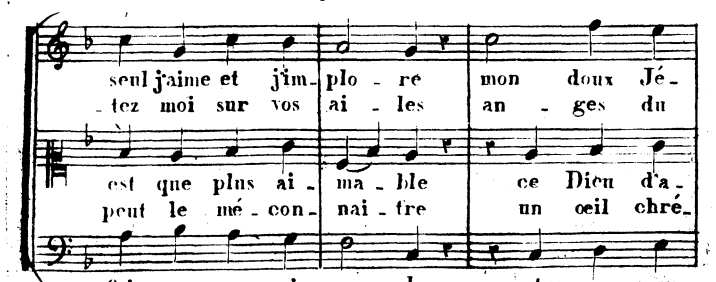
seul j'aime et j'im - plo - re mon doux Jé -
- tez moi sur vos ai - les an - ges du
est que plus ai - ma - ble ce Dieu d'a -
peut le mé - con - nai - tre un oeil chré -
fai - re ce mi - ra - cle votre a - mour
- mez lui la vie - ti - me mon coeur est
- tre ma ré - com - pen - se il veut en
tout ce quil de - man - de ce coeur suf -

-sus que seul j'aime et j'im - plo - re.
ciel por - tez moi sur vos ai - les.
-mour n'en est que plus ai - ma - ble.
-tien ne peut le mé - con - nai - tre.
seul peut fai - re ce mi - ra - cle.
prêt nom - mez lui la vic - ti - me.
-core è - tre ma ré - com - pen - se.
-fit c'est tout ce qu'il de - man - de.

N°. 48.

Action de graces après la comunion.

And^te

Un en - cens pur em - bau - me
Pour em - bel - lir le tem - ple
Je vous a - dore au de dans
Vous qui pre - nez vos plus chè -
Je l'ai ju - ré je vous se -
Ah! que ma langue im - mo - bile

cet a - sy - le quel doux con - cert quel
de mon â - me le très - haut daigne y
de moi mê - me je vous con - temple à
-res dé - li - ces par - mi les lis des
-rai fi - dè - le je vous pro - mets un
et gla - cé - e en ce mo - ment s'at -

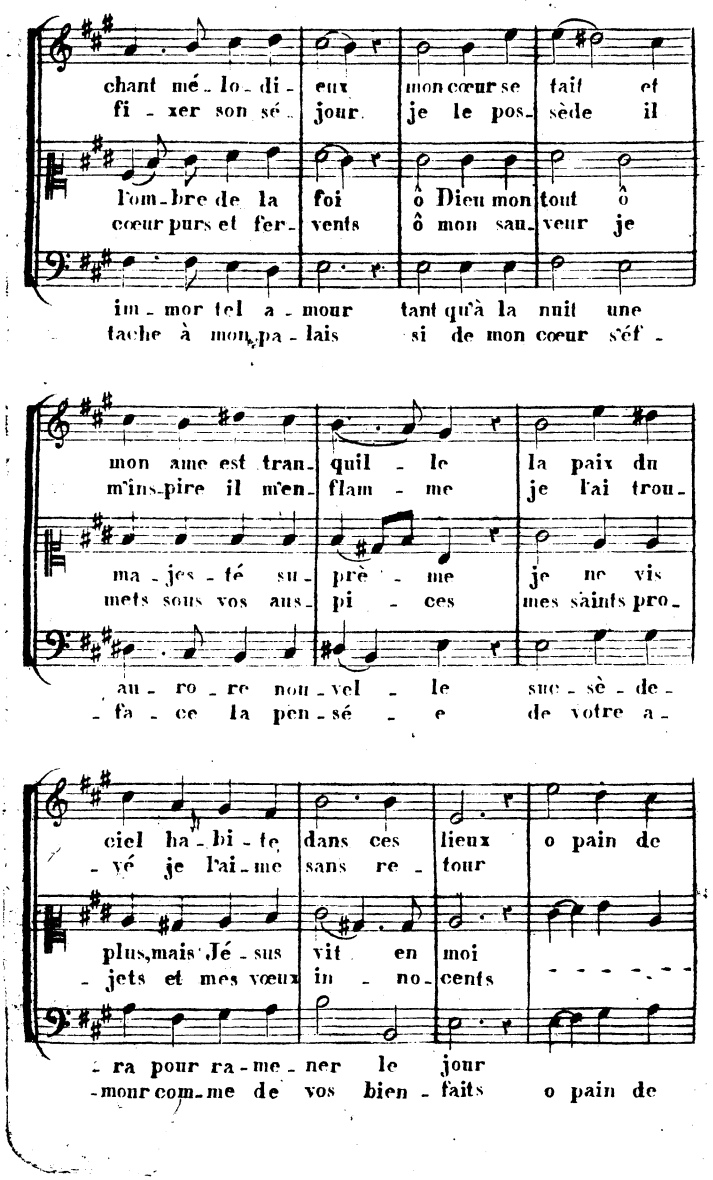
chant mé - lo - di - eux mon cœur se fait et
fi - xer son sé - jour. je le pos - sède il
l'om - bre de la foi ô Dieu mon tout ô
cœur purs et fer - vents ô mon sau - veur je
im - mor tel a - mour tant qu'à la nuit une
tache à mon pa - lais si de mon cœur séf -
mon ame est tran - quil - le la paix du
m'ins - pire il m'en - flam - me je l'ai trou -
ma - jes - té su - prê - me je ne vis
mets sous vos aus - pi - ces mes saints pro -
au - ro - re nou - vel - le suc - sè - de -
- fa - ce la pen - sé - e de votre a -
ciel ha - bi - te dans ces lieux o pain de
- vé je l'ai - me sans re - tour
plus, mais Jé - sus vit en moi
- jets et mes vœux in - no - cents
- ra pour ra - me - ner le jour
- mour com - me de vos bien - faits o pain de

vi - e! o pain de vi - e! O mon sau-veur!

O mon sau-veur! L'â-me ra-vi-e trouve en

L'â-me trouve en

L'âme ra-vi-e trouve en

vous son bon-heur. L'â-me ra-vi-e trouve en

vous L'â-me trouve en

vous son bon-heur. L'âme ra-vi-e trouve en

vous son bon-heur trouve en vous son bon-heur.

vous son bon-heur trouve en vous son bon-heur.

Affet.

N.º 49.

Même sujet.

Qu'ils sont ai - més, grand Dieu! tes
Qu'ils est heu - reux ce lui qui
Je nage au sein des plus pu -
Au - tour de moi les an - ges
Et je pour-rais à ce mon-
En sou - ve-rain rè - gne, com-

ta - ber - na - cles! qu'ils sont ai - més et
te con - tem - ple, et qui sou - pire au
- res dé - li - ces: le ciel en - tier, le
en si - len - ce d'un Dieu ca - ché con-
- de qui pas - se don - ner un cœur par
- mande, im - mo - le: rè - gne sur tout par

ché - ris de mon cœur! la, tu te
pied de tes an - tels! un seul mo-
ciel est dans mon cœur. Dieu de bon -
- tem - plent la splen - deur: a - né - an -
Dieu même ha - bi - té! non, non, mon
le droit de l'a - mour. a - dieu, plai -

plais à ren - dre tes o - ra - cles; la
- ment qu'on pas - se dans ton tem - ple vaut
- té, de fai - bles sa - cri - fi - ces mé -
- tis en sa sain - te pré - sen - ce, o
Dieu, je puis tout par ta grâ - ce: Dieu,
- sirs, a - dieu, mon - de fri - vo - le: a

foi tri - omphe, et l'a - mour est vain - queur.
mieux qu'un siècle au pa - lais des mor - tels.
- ri - taient - ils cet ex - ces de bon - heur?
ché - ru - bins, en - vi - ez mon bon - heur!
sau - ve - moi de ma fra - gi - li - té.
Jé - sus seul j'ap - par - tiens sans re - tour.

la foi tri - omphe, et l'a - mour est vain - queur.
vaut mieux qu'un ciècle au mi - lieu des mor - tels.
mé - ri - taient - ils cet ex - ces de bon - heur.
o ché - ru - bins en - vi - ex mon bon - heur.
Dieu sau - ve - moi de ma fra - gi - li - té.
a Jé - sus seul j'ap - par tiens sans re - tour.

Andante con moto.

N.° 50.

Même sujet.

Cé - lé - brons ce grand jour par des chants d'al - lé - gres - se: nos voeux sont en - fin sa - tis - faits; bé - nis - sons le sei - gneur, et mou - rir; mais ce voeu que l'a - mour

Ré - u - nis - sons nos voix, que cette au - - guste en - cein - te re - ten - tis - se de nos con - certs, ces lieux sont tout rem - plis

Loin des traits du chas - seur, la co - - lom - be ti - mi - de cher - che le re - pos des dé - serts j'ai cher - ché le re - pos

O toi, qu'avec fray - eur le ché - - ru - - bin con - tem - ple, et qui t'a - bais - ses j'us - qu'a moi, qui du coeur d'un mor - tel

Oui, sei - gneur dé - sor - mais ran - gés sous ton em - pi - re, nous y vou - lons vivre

pu-bli-ons sa ten-dres-se, chan-tons, ex-
de la ma-jes-té sain-te du Dieu puis-

dans le temple où ré-si-de le Dieu bien
au-jour-d'hui fuis ton tem-ple, quand les cieux

au-jour-d'hui nous ins-pi-re, pon-vons nous

-al-tons ses bien faits. chan-tons ex-al-tons
-sant de l'u-ni-vers. du Dieu puis-sant de

fai-sant que je sers. le Dieu bien fai-sant
trem-blent de-vant toi! quand les cieux trem-blent

sans toi l'ac-com-plir? pon-vons nous sans toi

ses bien-faits. pour nous, tous pé-cheurs que nous
l'u-ni-vers. bon père à des en-fants qu'il

que je sers. sous les ten-tes des grand du
de-vant toi. ah! puis-sé-je a-vant qu'un fi-

l'ac-com-plir? c'est toi qui nous don-nes la

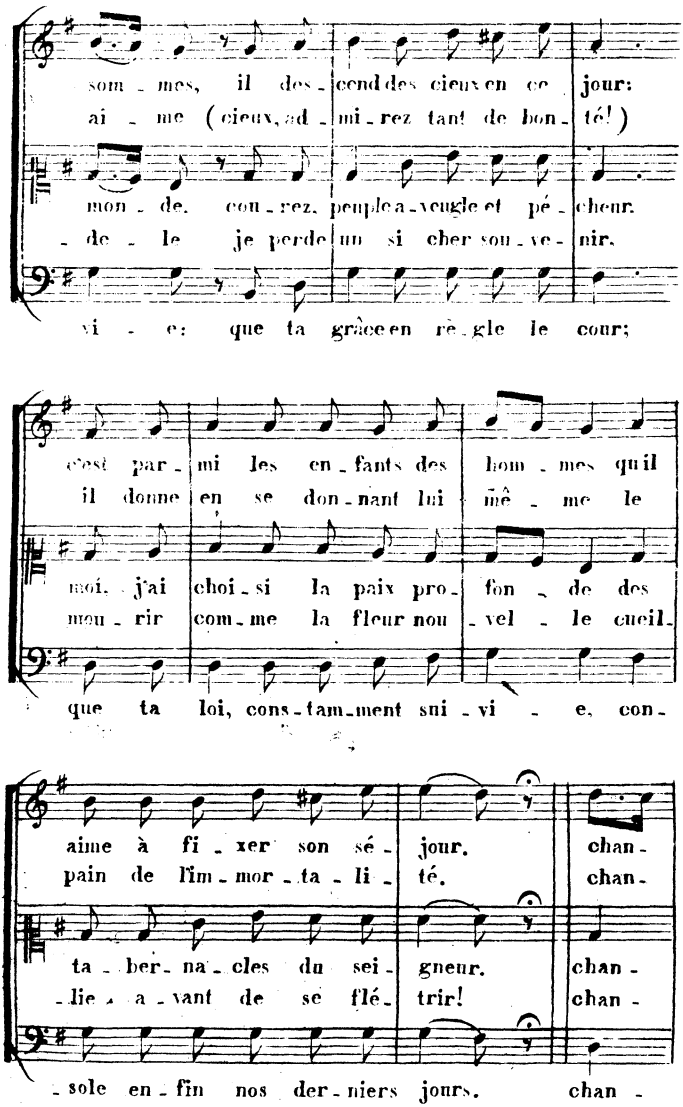
som - mes, il des - cend des cieux en ce jour:
ai - me (cieux, ad - mi - rez tant de bon - té!)
mon - de. con - rez. peuple a - veugle et pé - cheur.
- de - le je perde un si cher sou - ve - nir.
vi - e: que ta grâce en rè - gle le cour;
c'est par - mi les en - fants des hom - mes qu'il
il donne en se don - nant lui mê - me le
moi. j'ai choi - si la paix pro - fon - de des
mou - rir com - me la fleur nou - vel - le cueil.
que ta loi, cons - tam - ment sui - vi - e, con -
aime à fi - xer son sé - jour. chan -
pain de l'im - mor - ta - li - té. chan -
ta - ber - na - cles du sei - gneur. chan -
- lie a - vant de se flé - trir! chan -
- sole en - fin nos der - niers jours. chan -

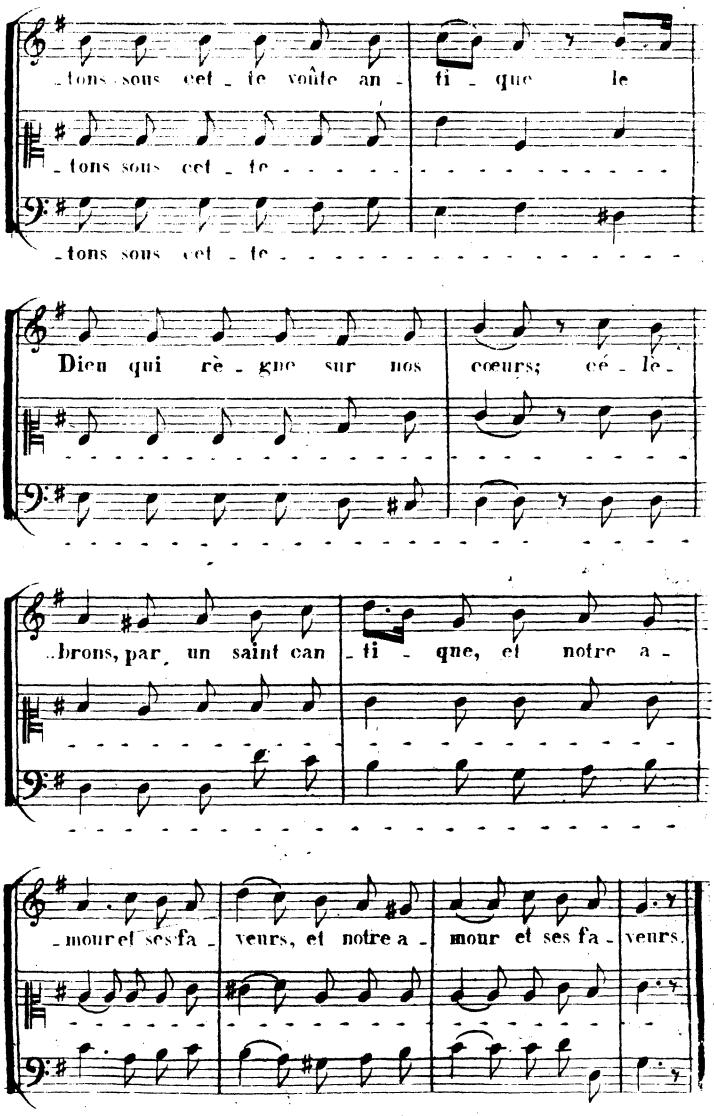
tons sous cet te voûte an fi que le
tons sous cet te
tons sous cet te
Dieu qui rè gne sur nos cœurs; cé lè
brons, par un saint can ti que, et notre a
mour et ses fa veurs, et notre a mour et ses fa veurs.

N.° 51.

Rénovation des vœux du baptême.

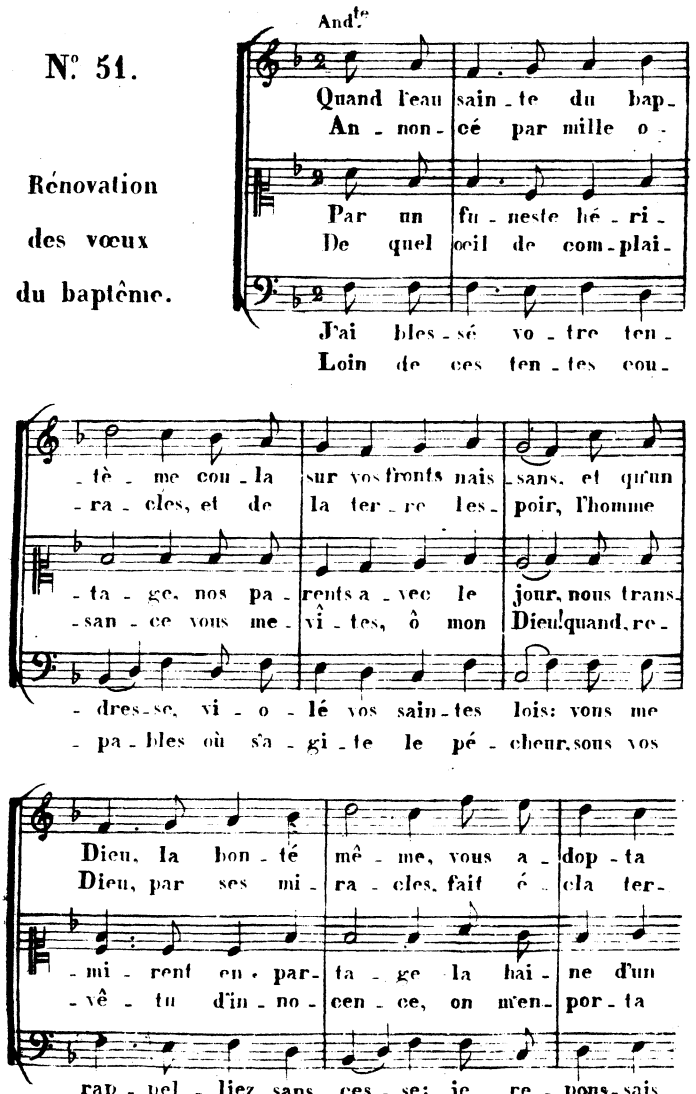

pour en - fants; mu - ets en - co - re d'an - tres
son pou - voir. vic - ti - me pu - re, il tri -

Dieu d'a - mour, en vain je cri - e, en vain
du saint lieu! pen - sée a - mè - re! ô beau -

vo - tre voix. du moins mes lar - mes ob - tien -
du bon - heur; a - vant l'au - ro - remon coeur

pro - mi - rent pour vous; au - jour - d'hui, con -
- om - phe du tré - pas; et je n'a - do -

- cou - le - ront mes pleurs; mais Jé - sus a
jour trop tôt pas - sé! hé - las! je me

- dront - el - les par - don? sei - gneur, de vo -
vous ap - pel - le - ra, et quand le jour

- fes - sez tous la foi dont un chré - tien s'ho -
- re - rois pas en lui l'au - teur de la na -

dit, je meurs, et sa mort me rend à la
suis las - sé, mon Dieu, de vous a - voir pour -

- tre mai - son pour - rai - je en - cor gou - ter les
fi - ni - ra, mes chants vous bé - ni - ront en

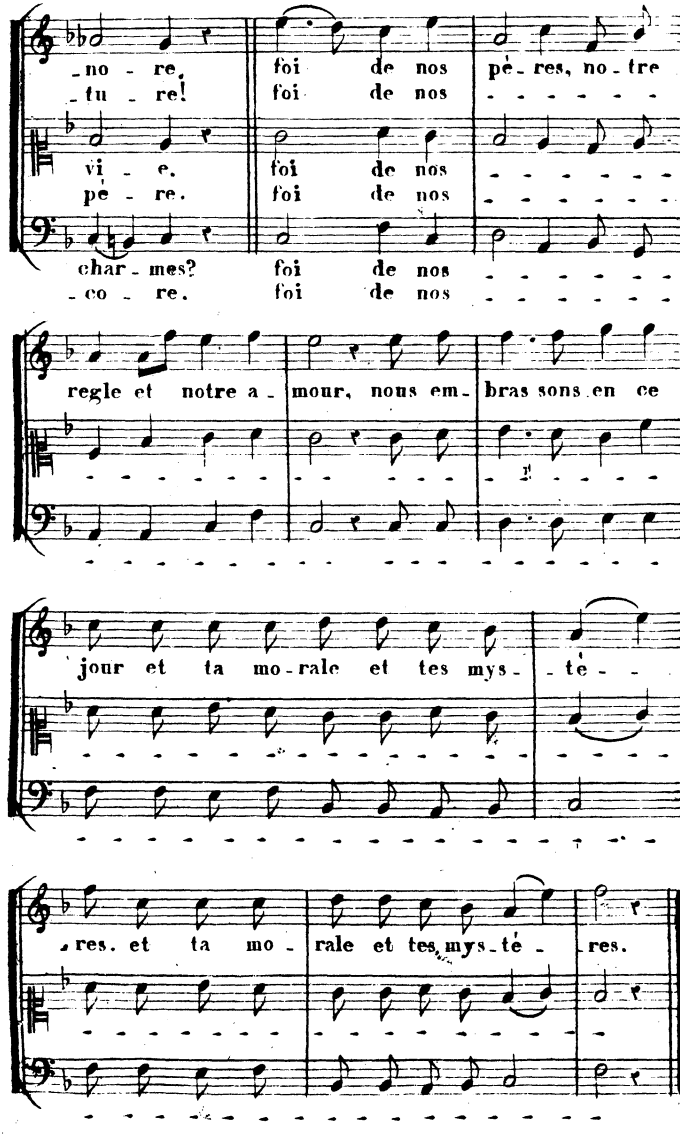
-no - re, foi de nos pe - res, no - tre
-tu - re! foi de nos - - - - - -
vi - e. foi de nos - - - - - -
pe - re. foi de nos - - - - - -
char - mes? foi de nos - - - - - -
-co - re. foi de nos - - - - - -
regle et notre a - mour, nous em - bras sons en ce
jour et ta mo - rale et tes mys - te - -
res. et ta mo - rale et tes mys - te - res.

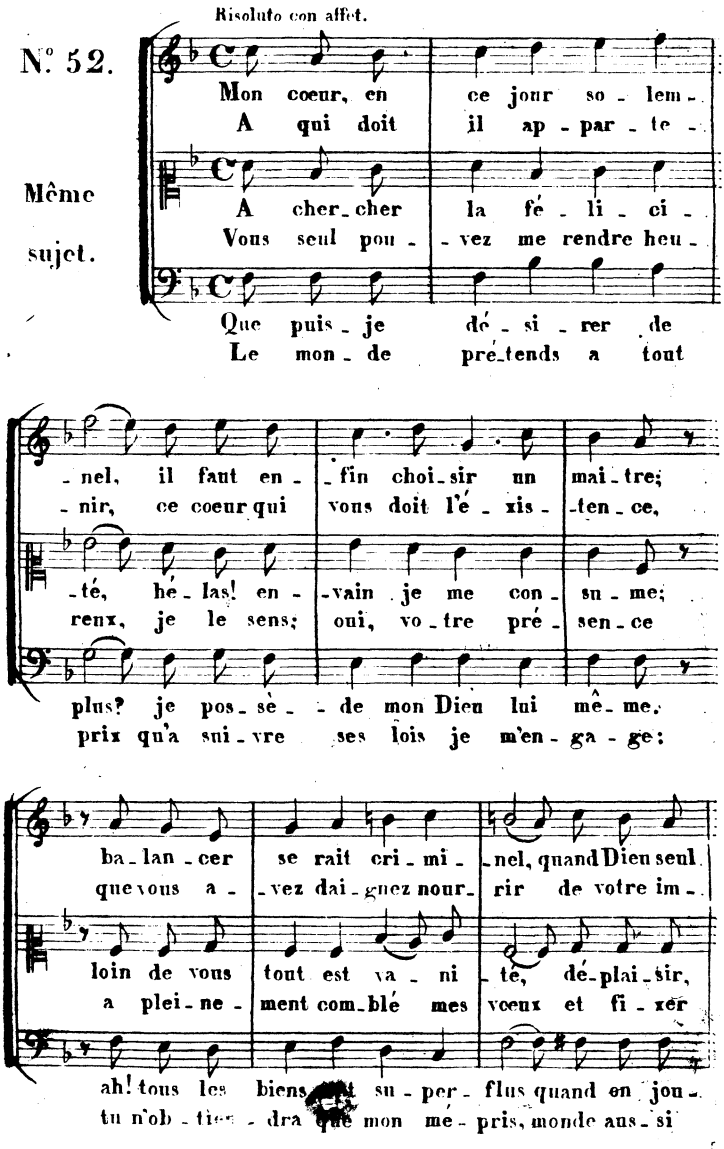
Risoluto con affet.
N.° 52.
Même sujet.
Mon coeur, en ce jour so - lem - nel, il faut en - fin choi - sir un mai - tre;
A qui doit il ap - par - te - nir, ce coeur qui vous doit l'é - xis - ten - ce,
A cher - cher la fé - li - ci - té, hé - las! en - vain je me con - su - me;
Vous seul pou - vez me rendre heu - reux, je le sens; oui, vo - tre pré - sen - ce
Que puis - je dé - si - rer de plus? je pos - sè - de mon Dieu lui mê - me,
Le mon - de pré - tends a tout prix qu'a sui - vre ses lois je m'en - ga - ge:
ba - lan - cer se rait cri - mi - nel, quand Dieu seul
que vous a - vez dai - gnez nour - rir de votre im -
loin de vous tout est va - ni - té, dé - plai - sir,
a plei - ne - ment com - blé mes voeux et fi - xer
ah! tous les biens su - per - flus quand en jou -
tu n'ob - tien - dra que mon mé - pris, monde aus - si

est di - gne de l'ê - tre. quand Dieu seul
mor - tel - le subs - tan - ce? de votre im -

tris - tesse, a - mer - tu - me. de plai - sirs,
ma longue in - cons - tan - ce. a fi - xé

- it du bien su - prê - me. quand on jou - -
trom - peur que vo - la - ge. monde aus - si

est di gne de l'ê - tre. c'en est donc
mor tel le subs tan ce? - - - - -

tris - tesse, a - mer - tu - me. c'en est donc
ma longue in cons tan ce. - - - - -

- it du bien su - prê - me. c'en est donc
trom - peur que vo - la - ge. - - - - -

1ª V.ª 2ª V.ª

fait, ô Dieu sau - veur, a vous seul je don - ne mon coeur. coeur.

- - - - -

N° 53

Contre le respect humain.

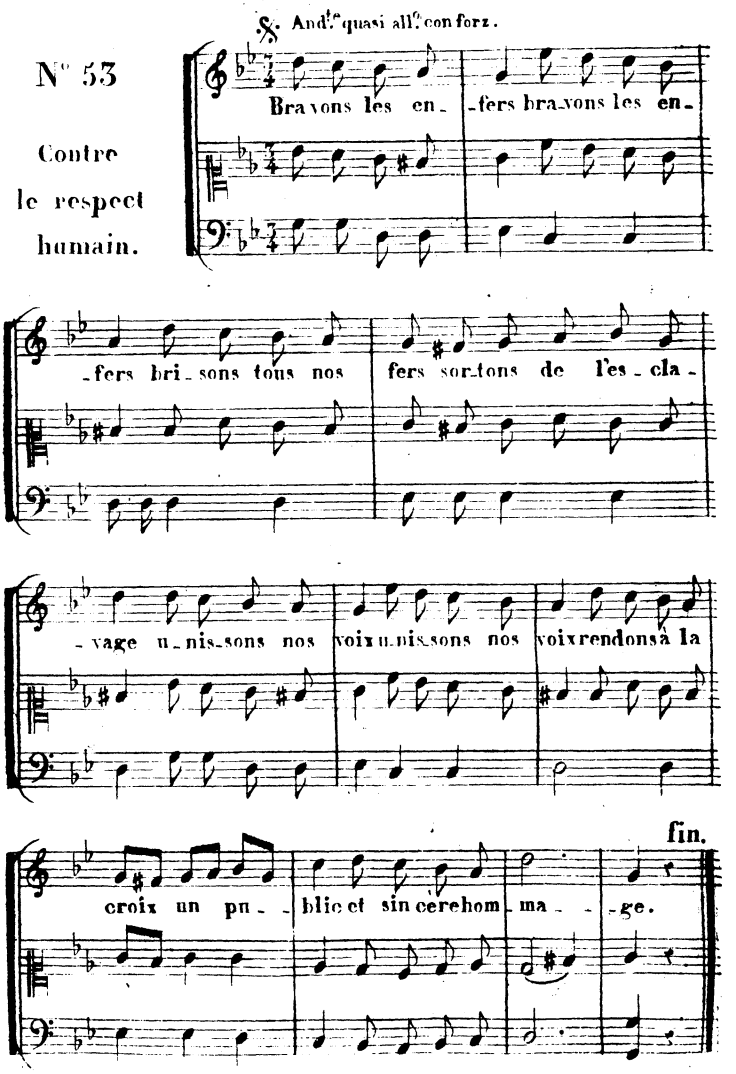

chré - tiens, j'en-tends au - tour de nous re - ten -
ou sont ces coeurs vils et ram - pants, cap - tifs
su - prème ar - bi - tre des hu - mains, pen - sois
foi - bles de - vant tes en - ne - mis, con - tre
leur cœur, re - belle à ton a - mour; de tes

- tir les cris de l'im - pi - e: fu - reur
d'u - ne peur pu - é - ri - le? es - cla -
tu quand tu les fis naî - tre, qu'un jour
toi seul leur âme est fiè - re; et, no -
fa - veurs in - grat trans - fu - ge, m'é - con -

vaine! im - puis - sant cour - roux! il blas -
- ves, sor - tez de nos rangs; dans nos
l'ou - vra - ge de tes mains rou - gi -
- sant bra - ver un mé - pris, ils o -
- noit son père en ce jour: un jour

-pheme, et moi je mé- -cri - - - - - e.
rangs point d'a-me ser- -vi - - - - - le.

-roit de te re-con -nai - - - - - tre?
-sent bra-ver ton ton- -ner - - - - - re.

il con-nai-tra son ju - - - - - - - ge.

Largh.

N.° 54.

Combats du Chrétien.

Mon Dieu, quel-le guer-re cru-
L'un tout es-prit et tout cé-

Hé - las! en guerre a-vec moi

O grâce ô ra - yon sa lu-

-el-le! je trou-ve deux hom-mes en moi l'im-
-les-te, veut qu'au ciel sans cesse at-ta-ché, et

me-me, où pour-rai-je trou-ver la paix? je

-tai-re! viens me mettre a- -vec moi d'ac-cord, en

veut que, plein d'a mour pour toi, mon coeur te
des biens é - ter nels tou - ché, je com - te

voeux et n'ac - com plis ja - mais; je veux; mais,

domp - tant, par un doux ef - fort, cet hom - me

soit toujours fi - dè - le; l'autre, à tes vo -
pour rien tout le res - te; et l'au - tre, par

ô mi - sère ex - trê - me! je ne fais pas

qui t'est si con - trai - re, fais ton es - cla -

- lon - tés re - bel - le, me ré - vol - te
son poids fu - nes - te, me tient vers la

le bien que j'ai - me, et je fais le

- ve vo - lon - tai - re de cet es - cla -

con_tre ta loi, me " " " " " " loi
ter_re pen_ ché, me tient vers la ter_re pen_ ché.
mal que je hais, et " " " " " " "
ve de la mort, de cet es_cla_ve de la mort.

N°. 55.

Paraphrase du Pater.

Vous, dont le trône est au plus haut des
Que vo_tre nom, di_ gne de tout hon_
Vous êtes seul no_ tre sou_ve_rain.
Fai_ tes ré_ gner sur ton_tes vo_lon_
Ob_jets ché_ ri de vos soins vi_ gi_
Que la clé_ mence à vos yeux à de
Sur cet_te mer ou vous gui_dez nos
De tous côtés, en_ vi_ ron_ né de

cieux, vous, à la fois no_ tre Dieu, no_tre
_ neur, mais trop sou_ vent en butte à nos ou_
bien; c'est a près vous que mon â_me sou_
té de vo tre loi la vo lon té su
_ lants, seigneur en vous, nous ne voy_ons qu'un
prix! el_ le ra_ vit l'im_ mor_tel_le con_
pas, mil_ le dan_ gers nous as_sail_lent sans
maux. vo_tre coeur seul est un a_ bri fi_

pè - re, sur vos en - fans dai - gnez je - ter les
- tra - ge, soit à ja - mais gra - vé dans no - tre
- pi - re, dans cet é - xil la grace est mon sou -
- prê - me, et qu'à ja - mais, par sa fi - dé - li -
pè - re: dans leurs be - soins con - nois - sez vos en -
- ron - ne: c'en est donc fait, il n'est plus d'en - ne -
ces - se: je pé - ri - rai, mon Dieu, si vo - tre
- dé - le: ah! puis - sions - nous y gou - ter le re -

yeux: prê - tez l'o - reil le à leur hum ble pri -
coeur, soit ho - no - - ré par dé - ter - nels ho -
- tien, mais quand vien - dra vo - tre cé leste em -
- té, la ter - re soit l'i - ma - ge du ciel
- fants: un peu de pain suf - fit à leur mi -
- mis: nous par don - nons et no - tre Dieu par -
bras à tout ins - - tant ne soutient ma foi
- pos! y pos - sé - - der u - - ne paix é - ter -

- é - re, pre - tez l'o " " " " " " pri - è - re.
- ma - ges soit ho - no " " " " " " ho - ma - ges.
- pi - re mais quand " " " " " " em - pi - re
mê - me, la ter - re " " " " " " ciel mê - me
- sé - re, un " " " " " " " " mi - sé - re.
don - ne, nous " " " " " " " " par - don - ne.
- bles - se, à " " " " " " " " foi - bles - se.
- nel - le y " " " " " " " " ter - nel - le!

N°. 56.

Prière à Jésus Christ.

Mod.to

Source in - ef - fa - ble de lu - miè - re, verbe en qui l'é - ter - nel con - tem ple sa beau - té, as - tre dont le so - ta di - vi - ne loi; rem - plis nous d'un es - l'as - sou - pis se - ment, dis - si - pe l'ombre é -

Lè - ve - toi, so - leil a - do - ra - ble, qui de l'é - ter - ni - té ne fais qu'un heu - reux jour; fais bril - ler à nos - breu - ve no - tre coeur; i - vre de ton es - ce l'obs - c[illegible] ce nuit; dé - fends nous en tout

Gui - de notre â - me dans ta rou - te, rend no - tre corps do - cile à - ti - ce! de nos coeurs en - dur - cis romps

Ô Christ! sois no - tre pain cé - les - te, que l'eau d'u - ne foi vive a - gui - de, du sie - cle té - ne - breux per -

Ô Christ! ô so - leil de jus - Sois notre in - sé - pa - ra - ble

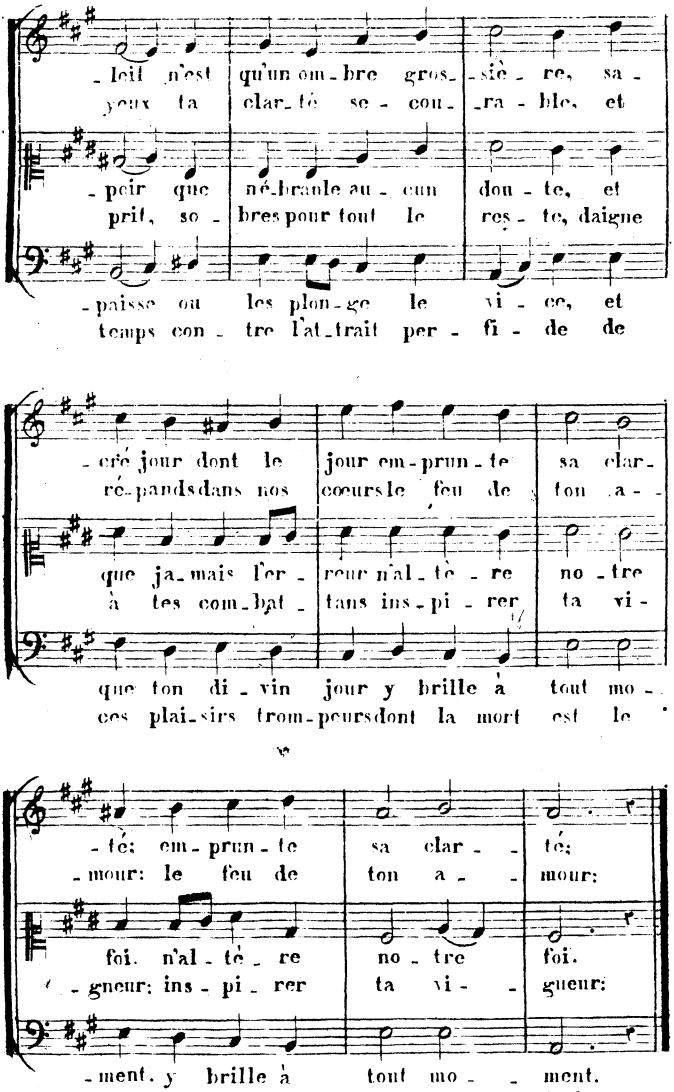
-leil n'est qu'un om-bre gros-sière, sa-
yeux ta clar-té se-cou-ra-ble, et
-peir que né-branle au-cun dou-te, et
prit, so-bres pour tout le res-te, daigne
-paisse ou les plon-ge le vi-ce, et
temps con-tre l'at-trait per-fi-de de
-cré jour dont le jour em-prun-te sa clar-
ré-pands dans nos cœurs le feu de ton a-
que ja-mais l'er-reur n'al-té-re no-tre
à tes com-bat-tans ins-pi-rer ta vi-
que ton di-vin jour y brille à tout mo-
ces plai-sirs trom-peurs dont la mort est le
-té; em-prun-te sa clar-té;
-mour: le feu de ton a-mour:
foi. n'al-té-re no-tre foi.
-gneur: ins-pi-rer ta vi-gneur:
-ment. y brille à tout mo-ment.
fruit. dont la mort est le fruit.

N.° 57.

Avantage de la dévotion envers Marie.

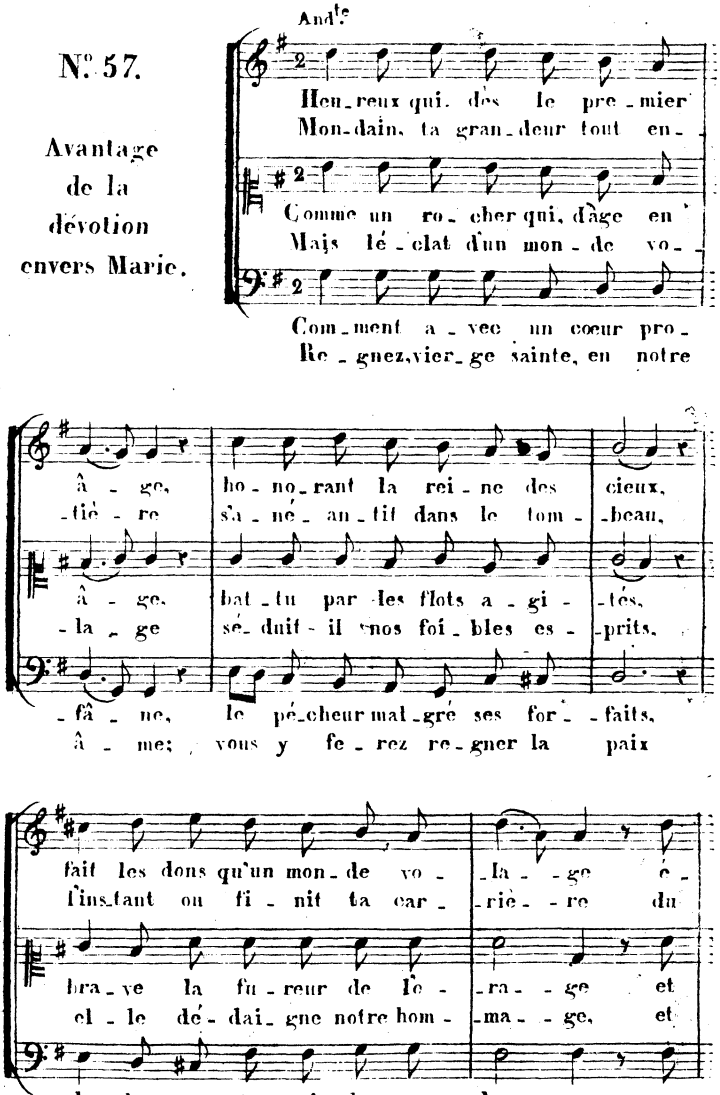

-tale a - vec pompe à ses yeux! qu'on est heu-
juste est l'ins - tant le plus beau. la paix rè -

l'ef - fort des vents ir - ri - tés. le vrai ser -
le re-pousse a - vec mé - pris. dès lors que

-se-t - il chan - ter les at - - traits? dans son âme
son - ve - nir de vos bien - - faits. met - tez à

-reux sous son em - pi - - re! qu'un coeur pur
-gne sur son vi - sa - - ge, son coeur est

-vi - teur de Ma - ri - - e, sûr a ja -
notre âme est char - mé - - e des biens fra -

im - pure et flé - tri - - e, nou - ris - sant
l'om - bre de vos ai - - les ces coeurs qui

y trou - ve d'at - traits! tout y res - sent tout
em - bra - sé d'a - mour: sa vie à cou - lé

mais de son ap - pui, bra - ve l'im - puis - san
-gi - les et mor - tels, notre en - cens n'est qu'un

un feu cri - mi - - nel. comment o - se-t-il
vous sont con - sa - crés; vers les de - meu - res

y res - pi - re, la - mour, l'in - no - cence et la
sans nu a - ge sa mort est le soir d'un beau
- te fu - ri - e de l'en - fer ar - mé con - tre
- ne fu - mé - e qui des - ho - no - re ses au -
a Ma - ri - e ju - rer un a - mour é - ter -
é - ter - nel - les gui - dez nos pas mal as - su -

paix. tout y res - sent, tout y res -
jour. sa vie a con - lé sans nu -
lui. bra - ve l'im - puis - san - te fu -
- tels. notre en - cens n'est qu'une fu -
- nel? com - ment o - se - t - il a Ma -
- rés. vers les de - meu - res é - ter -

- pi - re, la - mour, l'in - no - cence et la paix.
- a - ge, sa mort est le soir d'un beau jour:
- ri - e de l'en - fer ar - me con - tre lui.
- mé - e qui dés - ho - no - re ses au - tels.
- ri - e ju - rer un a - mour é - ter - nel?
- nel - les gui - dez vos pas mal as - su - rés.

N°. 58.

Motifs de confiance envers Marie.

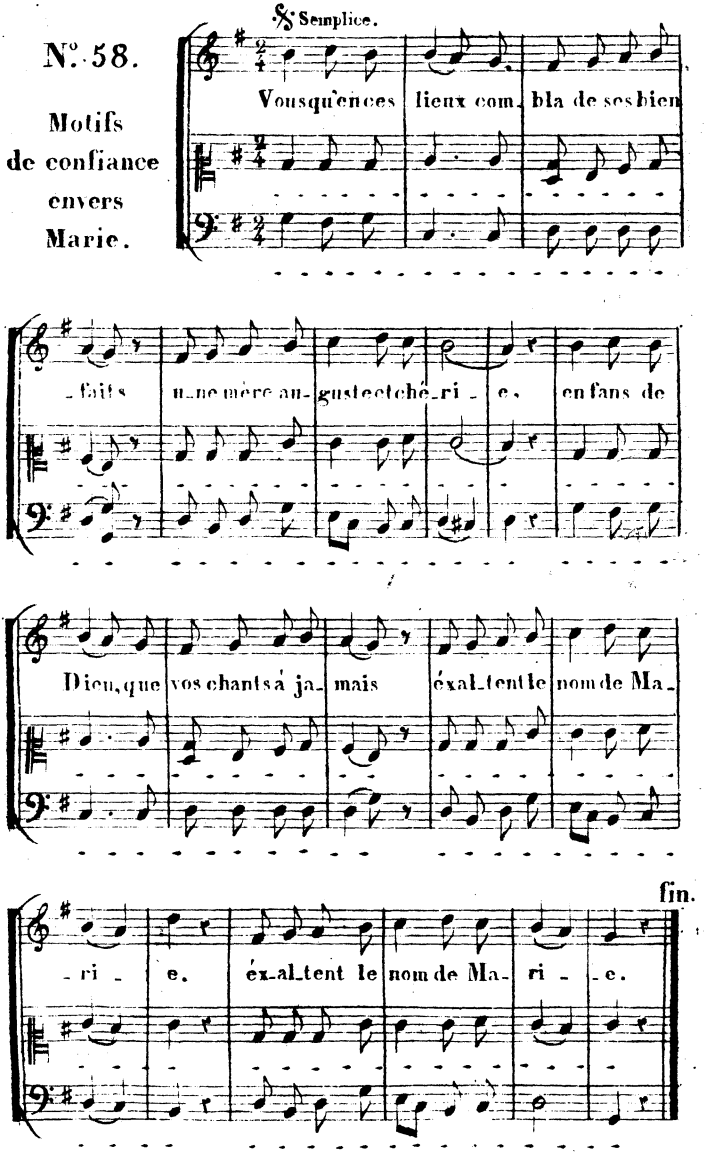

je vois mon - - ter tous les voeux des mor - tels
i - ci sa voix, puis - san - te sur vos coeurs.

quand le cha - grin, de ses traits a - ce - rés,
bat - tu des flots vain jou - et du tré - pas,

heu - reux ce - - lui qui, dès ses pre - miers ans,

vers le trô - - ne de sa clé - men - - ce;
à la ver - - tu vous en - con - ra - - ge;

- bles - - se vos cœurs et les dé - chi - - re,
la fou - dre gron - dant sur sa tê - - te,

se fit un bon - heur de lui plai - - - re

tout à sa gloire é - - lè - ve des au - tels
sur le saint joug el - - le ré - pand des fleurs;

sen - si - ble mère, elle est a vos co - tés;
le nau - ton - nier se - - jet - te dans ses bras.

heu - reux ceux quelle a - - dop - ta pour en - - fans!

des mains de la re - con - nois - san - - ce.
votre in - no - cence est son ou - vra - - ge.
a - vec vos cœurs le sien sou - pi - - re.
l'in - voque, et voit fuir la tem - pê - - te.
la rei - ne des cieux est leur mé - - - re.

nous, qu'en ces lieux com - bla de ses bien - faits
si le Li - on ru - - git au - tour de vous,
com - bien de fois sa pré - voy - an - te main
tel le chré - tien, sur ce monde o - ra - geux,
oui sa bon - té se plait à se - cou - rir

u - - ne mère au - guste et ché - ri - - - e,
elle é - tend son bras tu - té - - lai - - re:
de l'en - ne - mi rom - pit la tra - - - me!
vo - gue ton - jours près du nau - - fra - - - ge:
en cœur con - fi - ant qui la pri - - - e:

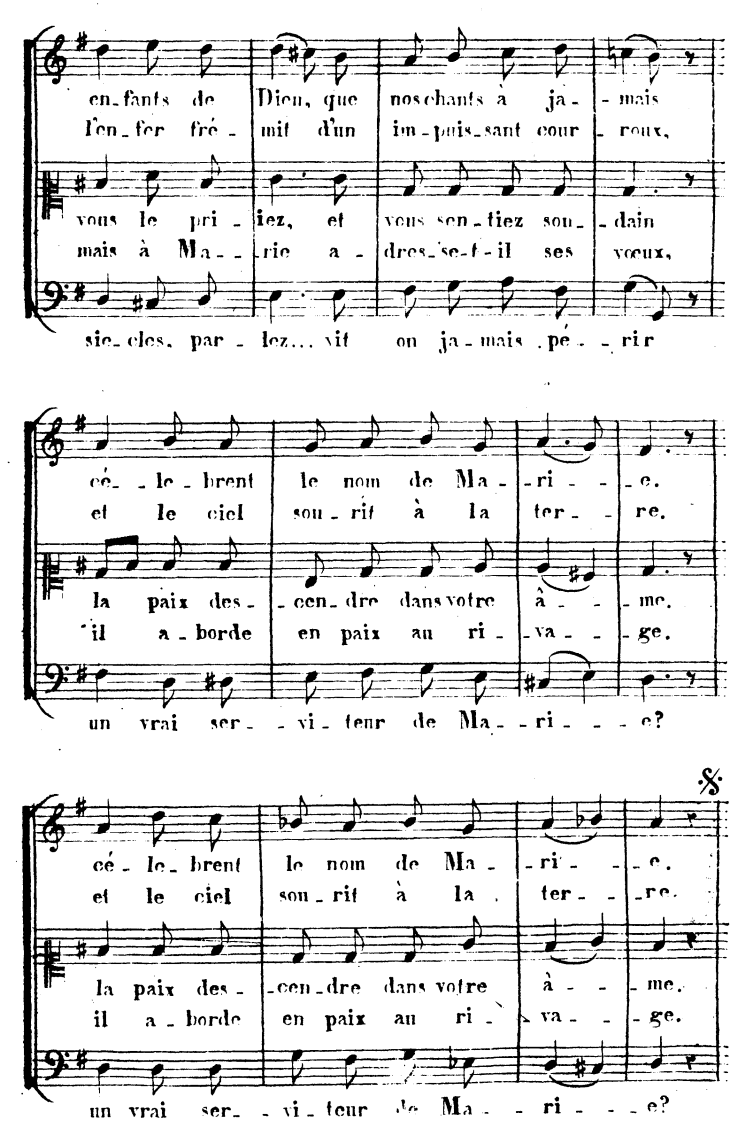
en-fants de Dieu, que nos chants à ja-mais
l'en-fer fré-mit d'un im-puis-sant cour-roux,
vous le pri-iez, et vous sen-tiez sou-dain
mais à Ma-rie a-dres-se-t-il ses vœux,
sie-cles, par-lez... vit on ja-mais pé-rir
cé-le-brent le nom de Ma-ri-e.
et le ciel sou-rit à la ter-re.
la paix des-cen-dre dans votre à-me.
il a-borde en paix au ri-va-ge.
un vrai ser-vi-teur de Ma-ri-e?
cé-le-brent le nom de Ma-ri-e.
et le ciel sou-rit à la ter-re.
la paix des-cen-dre dans votre à-me.
il a-borde en paix au ri-va-ge.
un vrai ser-vi-teur de Ma-ri-e?

Grat. con affett.

N° 59.

Imitation du Salve Regina.

Je vous sa - lue, au-guste et
Je vous sa - lue ô di - vi -
Fils mal - heu - reux d'u - ne cou -
E - con - tez nous, puis-san - te
Ô douce, ô tendre, ô pi - eu -

sain - te Rei - ne, dont la beau - té ra -
- ne Ma - ri - e! vous mé - ri - tez l'hom -
- pa - ble mè - re ban - nis du ciel les
pro - tec - tri - ce: tour - nez sur nous vos
- se Ma - ri - e! vous dont Jé - sus mon

- vit les im - mor - tels! Mè - re de grâce, ai -
- ma - ge de nos cœurs: a près Jé - sus, vous
yeux bai - gnés de pleurs nous vous fai - sons de
yeux com - pa - tis - sans, et mon-trez nous qu'a
Dieu, re - çut le jour; fai - tes qu'a près l'é -

-ma-ble sou-ve-rai-ne, je me pros-
ê-tes, et la vi-e, et le re-
ce lieu de mi-sé-re par nos sou-
nos mal-heurs pro-pi-ce, du haut des
-xil de cet-te vi-e, nous le voy-

-terne au pied de vos au-tels. je me pros-
-fuge, et l'es-poir des pé-cheurs; et le re-
-pirs en-ten-dre nos dou-leurs par nos sou-
cieux vous ai-mez vos en-fants. du haut des
-ions dans l'é-ter-nel sé-jour. nous le voy-

-terne au pied de vos au-tels.
-fuge, et l'es-poir des pé-cheurs:
-pirs en-ten-dre nos dou-leurs.
cieux vous ai-mez vos en-fants.
-ions dans l'é-ter-nel sé-jour.

N° 60.

Pour la fête de l'immaculée conception de la Sainte Vierge.

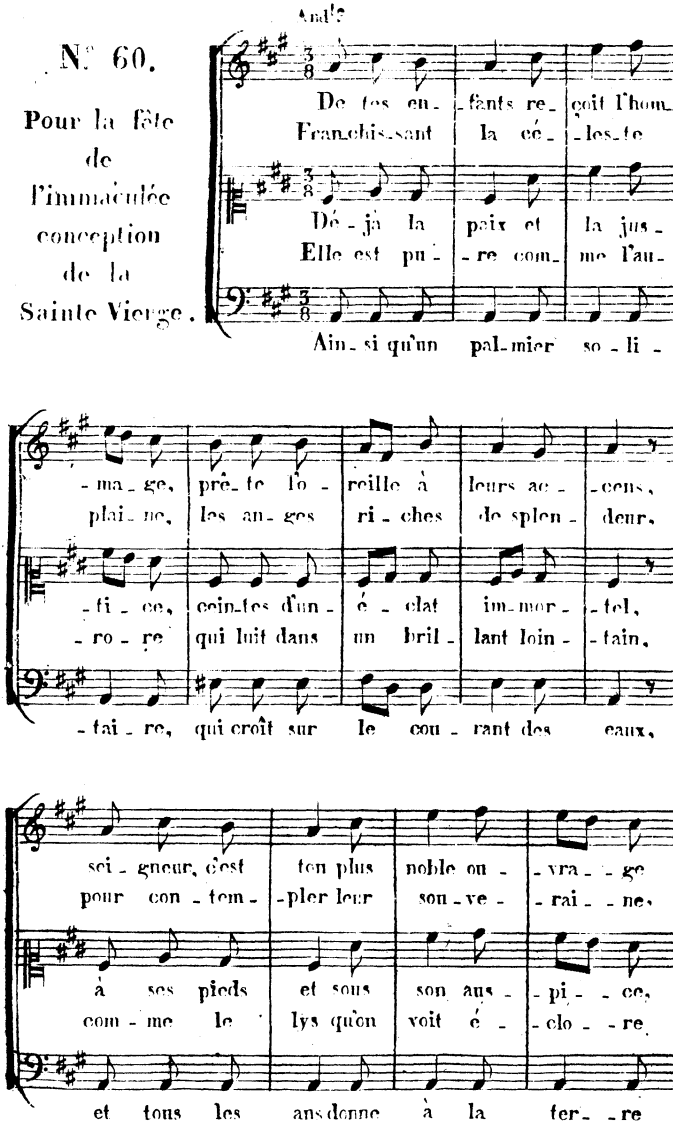

qu'ils vont cé - lé - brer dans leurs chants, ra - ni - mé
quit - tent le sé - jour du bon - heur; et la can -
ci - ment tent un pacte é - ter - nel; et sur sa
dans la frai - cheur d'un beau ma - tin: et jusqu'aux
des fleurs a - vec des fruits nou - veaux; ain - si, loin

par ta main puis - san - te, plein d'un es - poir con -
- deur, et l'in - no - cen - ce, les yeux mo - des - te
ly - re pro - phé - ti - que, I - sa - ïe en - core
sour - ce de la vi - e, par un pro - di - ge
du mon - de vo - la - ge, il croît - tra cet en -

so - la - teur, Da - vid de sa ti - ge mon -
- ment bais - sés, au - tour d'el - le, dans le si -
u - ne fois, re - dit son su - bli - me can -
sans é - gal, son â - me ne fut point flé -
- fant di - vin. et tous les peu - ples, d'âge en

-ran-te voit ger-mer la plus bel-le fleur.
-len-ce, tien-nent leurs bras en-tre-la-cés.
-ti-que a la mè-re du roi des rois
-tri-e du souffle em-poi-son-né du mal
a-ge, bé-ni-ront le fruit de son sein.

Da-vid de sa ti-ge mou-ran-te voit ger-
au-tour d'el-le, dans le si-len-ce, tien-nent
re-dit son su-bli-me can-ti-que à la
son â-me ne fut point flé-tri-e du souffle
et tous les peu-ples d'âge en â-ge bé-ni-

pp

-mer la plus bel-le fleur. plei-ne de
leurs bras en-tre-la-cés.
mè-re du roi des rois.
em-poi-son-né du mal.
-ront le fruit de son sein.

grâce, o Vierge in-com-pa-ra-ble! l'hon-neur, la

gloire et l'ap-pui d'Is-ra-ël, je-tez sur nous un re-

-gard fa-vo-ra-ble, de cet ex-il con-dui-sez nous au

ciel. de cet e-xil con-dui-sez nous au ciel.

N° 61.

Sur la naissance et l'enfance de la Ste Vierge.

Pomposo.

Quel beau jour vient s'of - frir a notre
Tri - om-phez o mor - tels, et que
C'est le fils du grand Dieu que tout
La na - ture et la grace à l'en -
Voy - ez é - clore un lys, et sa
O di - vi - ne Ma - rie! ô no -

â - me ra - vi - - e, nous ins - pi - rer des
l'en - fer fré - mis - se; tous ses ef - forts sont
le ciel a - do - re, qui vien - dra nous por -
vie l'ont pa - ré - e, elle est un chef d'œuvre
tige é - cla - tan - - te ex - ha - ler - la plus
- tre ten - dre mè - - re! dai - gnez nous bé - - nir

chants joy - eux! les temps sont ac - com - plis,
im - puis - sants Dieu qui fait em - bras - ser
- ter la paix; il veut qu'un si beau jour
en nais - sant; rien ne ter - nit l'é - - clat
douce o - deur; telle est à son ber - - ceau
en ce jour; son - gez que cet a - - sile

Dieu pré - pare en Ma - ri - - e l'ac - cord de
la paix et la jus - ti - - ce, va nous a -
ait aus - si son au - ro - - re, pré - lu - de
de cette ar - che sa - cré - - e qu'ha - bi - - te
vo - tre rei - ne nais - san - - te, plei - ne de
est vo - tre sanc - tu - ai - - re, qu'il a des

la terre et des cieux l'ac - cord de la terre
- dop - ter pour en - fants. va nous a - dop - - ter
de tous ses bien - faits: pré - lu - de de tous
- ra le tout-puis - sant: qu'ha - bi - te - ra le
grace et de can - deur. plei - ne de grace et
droits à votre a - mour: qu'il a des droits à

et des cieux. cet - te terre in - grate et re -
pour en - fants. ah! puisqu'il de vient no - tre
ses bien - faits: pou - voit il don - ner à la
tout puis - sant: elle é - tonne et ra - vit les
de can - deur. la dou - ce paix et l'in - no -
votre a - mour: cet - te fa - mil - le ché -

-bel - le du ciel pro - vo - quait le cœur - reux; Vierge
fre - re, rien ne doit man - quer à nos vœux; il
ter - re des ga - ges plus con - so - la - teurs! il
an - ges pros - ter - nés de vant son ber - ceau, et
- cen - ce ac - com - pa gnent ses pre - miers pas. ô
- ri - e ins - pi - rez tou - jours la fer - veur, et

hum - ble, mo - deste et fi - - dè - - le, c'est
sait bien qu'il faut u - ne mè - - re à
l'an - non - - ce par u - ne mè - - re, n'est -
leurs ly - - res, pour ses lou - an - - ges, n'ont
l'heu - reuse, ô l'ai - mable en - - fan - - ce! pour
qu'au ciel, comme en cet - te vi - - e, nous

toi qui va nous sau - ver tous. chan - tons chan -
l'hom - me foible et mal - heu - - reux. - - - - -
- ce pas tout dire à nos cœurs? - - - - -
plus de con - cert as - sez beau. - - - - -
- rions nous ne l'i - mi - ter pas? - - - - -
soy - ons tous en vo - tre cœur. - - - - -

-tons cet-te fe-te ché- -ri - e chantons ce jour de grâce et

de bon- heur; et que le nom le doux nom de Ma-

-ri - e regne a ja- mais re- gne dans no-tre

coeur, règne a ja- mais re- gne dans no-tre coeur.

N°. 62.

en l'honneur de St. Louis de Gonzague.

Affett. con moto.

Fer - tu - nés ha - - bi - tans des cieux, un mo - ment quit - tez vos por - ti - - ques
Chan - tons Lou - is en ce beau jour: de la ver - tu, de l'in - no - cen - ce
En - cor dans le sein ma - ter - - nel, il re - coit l'on - de sa - lu - tai - - re,

Crois - sez, en - fant ché - ri des cieux, crois - sez sous l'ai - le tu - té - lai - - re
Ni le mon - de, ni ses ap - - pas, ni la splendeur du di - a - dê - - me,
Tel on voit un jeune ar - bris - - seau croitre en un va - lon so - li - tai - - re,

Mur pour le ciel, des son prin - temps, sans re - grets il quit - te la ter - - re,
Grand saint, qui, dans un corps mor - - tel, pa - rus un an - ge sur la ter - - re,

a nos ac-cents mé-lo-di-eux joi-gnez
son nom seul ins-pi-re la mour; et la
il sem-ble nai-tre pour le ciel, a-vant

de cel-le qu'un pro-dige heu-reux en nais-
rien ne peut ra-len-tir ses pas quand il
et sé-pa-rer du fruit nou-veau qu'en tout

mais il sut en quel-ques ins-tants rem-plir
dé-pose aux pieds de l'É-ter-nel de nos

vos cé-les-tes can-ti-ques: joi-gnez
-fait ché-rir de l'en-fan-ce. et la
de nai-tre pour la ter-re. a-vant

-sant vous don-na pour mè-re. en nais-
en-tend la voix su-prê-me: quand il
temps il donne à la ter-re: qu'en tout

u-ne lon-gue car-riè-re; rem-plir
cœurs l'ar-den-te pri-è-re: de nos

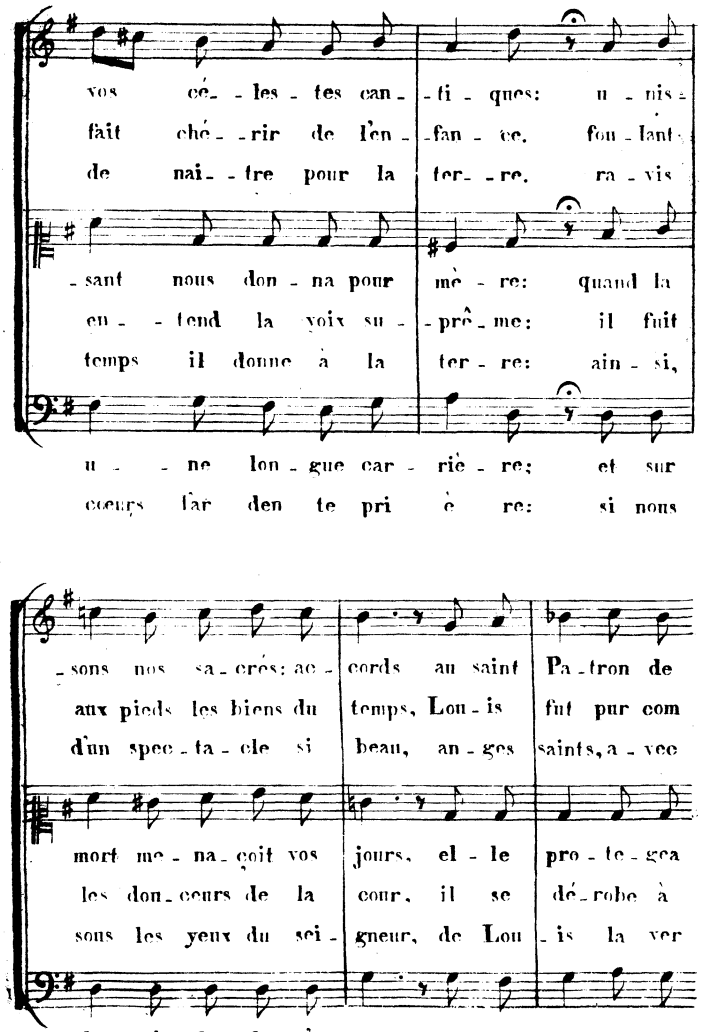
vos cé - les - tes can - ti - ques: u - nis -
fait ché - rir de l'en - fan - ce. fou - lant
de nai - tre pour la ter - re. ra - vis
- sant nous don - na pour mè - re: quand la
en - tend la voix su - pré - me: il fuit
temps il donne à la ter - re: ain - si,
u - ne lon - gue car - riè - re; et sur
cœurs far den te pri è re: si nous
- sons nos sa - crés: ac - cords au saint Pa - tron de
aux pieds les biens du temps, Lou - is fut pur com
d'un spec - ta - cle si beau, an - ges saints, a - vec
mort me - na - çoit vos jours, el - le pro - te - gea
les dou - ceurs de la cour, il se dé - robe à
sous les yeux du sei - gneur, de Lou - is la ver
les ai - les de l'a - mour, por - te vers sa chi -
ne pou - vons ob - te - nir la cou - ron - ne de

la jeu - nes - se con - sa - crons les pi - eux trans-
- me les an - ges: il n'est que des cœurs in - no-
com-plai - san - ce, en - tou - rez son sa - cré ber-

ve - tre vi - e; et vous en - fi - ni - rez le
ses hom - ma - ges; dans l'ou - bli d'un sa - cré sé-
tu nais - san - te, à l'a - bri d'un monde en - chan-

- re pa - tri - e, il vole au cé - les - te sé-
fin no - cen - ce, fais qu'il ac - corde au re - pen-

- ports d'u - ne douce et vive al - lé - gres - se.
- cents qui puis - sent chan - ter ses lou - an - ges:
- ceau, veil - lez sur sa fra - gile en - fan - ce.

cours sous les ans - pi - ces de Ma - ri - e.
- jour il ca - che le plus beau des â - ges.
- teur, se forme et va tou-jours crois - san - te.

- jour où dé - jà son âme est ra - vi - e.
- tir la pal - me de la pé - ni - ten - ce.

con - sa - crons les pi - eux trans - ports d'u - ne
il n'est que des cœurs in - no - cents qui puis -
en - tou - rez son sa - cré ber - ceau, veil - lez

et vous en - - fi - ni - rez le cours sous les
dans l'ou - bli d'un sa - cré sé - jour il ca -
à la - bri d'un monde en chan - teur, se forme

il vole au cé - les - te sé - jour ou dé -
fais qu'il ac - corde au re - pen - tir la pal -

douce et vive al - le - gres - se.
sent chan - ter ses lou - an - ges.
sur sa fra - gile en - fan - ce.

aus - - pi - ces de Ma - ri - e.
che le plus beau des â - ges.
et va tou - jours crois - san - te.

- jà son âme est ra - vi - - e.
- me de la pé - ni - ten - - ce.

N°. 63.

Prière pour le Roi.

Traduction du Ps: Exaudiat.

Risoluto.

Que dans le jour de nos al-
Sensible à nos jus-tes de-

Nous l'es-pé-rons, et de ta
Il te cou-vri-ra de son

Ils a-voient mis leur as-su-
O ma-jes-té ter-rible et

-lar-mes le sei gneur tex-auce, ô grand Roi!
-man-des, que ce Dieu dai-gne te bé-nir:

gloi-re tous nos coeurs sont dé-jà cer-tains:
om-bre: va, pars son se-cours t'est pro-mis.

-ran-ce dans leurs che-vaux et dans leurs chars,
sain-te! si nous t'im-plo-rons en ce jour,

qu'il jet-te ses re-gards sur toi, et se dé-
qu'il con-seve en son sou-ve-nir tes pri-è-

bien-tôt nous le-ve-rons nos mains vers le mai-
cours, vole, et de tes en-ne-mis mé-prise et

ce-lui qui rè-gle les ha-zards é-toit notre
tu sais l'ob-jet de notre a-mour: il est ce-

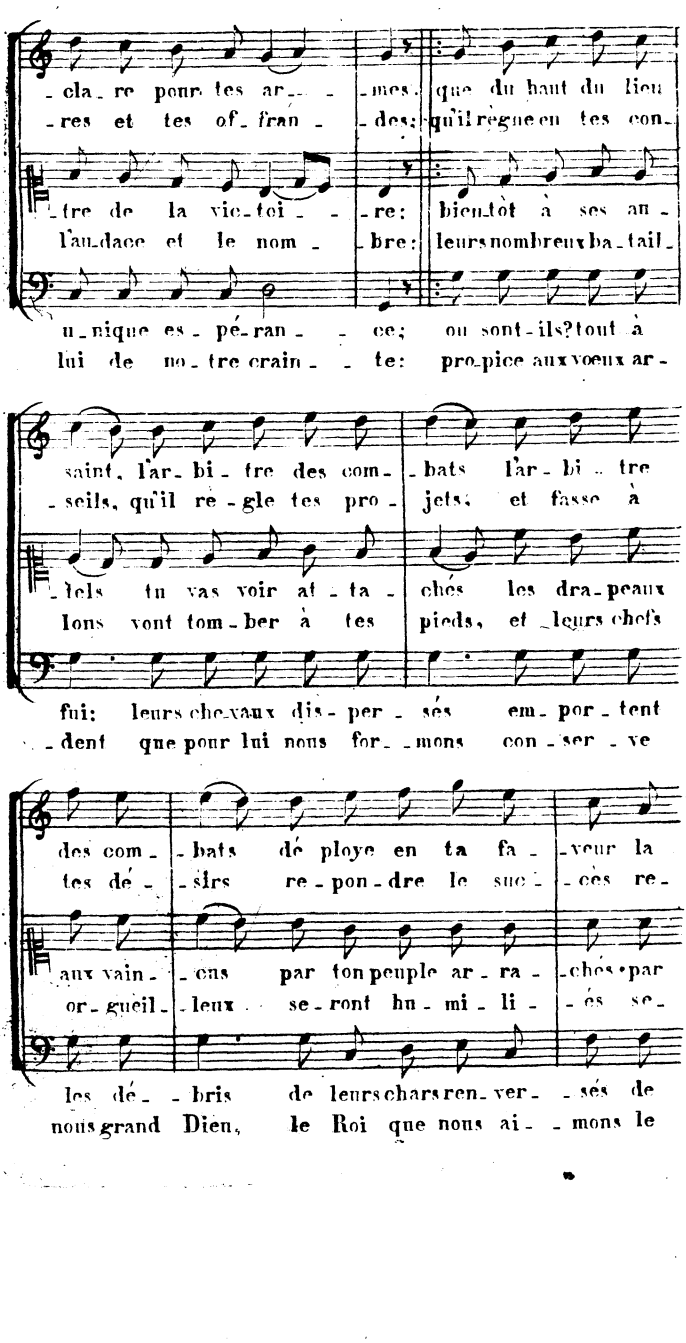
-cla-re pour tes ar- -mes: que du haut du lieu
-res et tes of-fran- -des: qu'il règne en tes con-
-tre de la vic-toi- -re: bientôt à ses an-
l'audace et le nom- -bre: leurs nombreux ba-tail-
u-nique es-pé-ran- -ce; où sont-ils? tout à
lui de no-tre crain- -te: pro-pice aux vœux ar-
saint, l'ar-bi-tre des com- -bats l'ar-bi-tre
-seils, qu'il ré-gle tes pro- jets; et fasse à
-tels tu vas voir at-ta- chés les dra-peaux
lons vont tom-ber à tes pieds, et leurs chefs
fui: leurs che-vaux dis-per-sés em-por-tent
-dent que pour lui nous for- -mons con-ser-ve
des com- -bats dé-ploye en ta fa- -veur la
tes dé- -sirs re-pon-dre le suc- -cès re-
aux vain- -cus par ton peuple ar-ra- -chés par
or-gueil- -leux se-ront hu-mi-li- -és se-
les dé- -bris de leurs chars ren-ver- -sés de
nous grand Dieu, le Roi que nous ai- -mons le

for - ce de son bras la for - ce de son bras.
- pon - dre les suc - - cès re - pon dre les suc - - cès.

ton peuple ar - ra - - chés par ton peuple ar - ra - - chés.
- ront hu - mi - li - - és se - ront hu - mi - li - - és.

leurs chars ren - ver - - sés de leurs chars ren - ver - - sés.
roi que nous ai - - mons le roi que nous ai - - mons.

N° 64.

Même Sujet.

Maestoso.

Sei - gneur daigne en - ten - dre nos
Dé - jà pros - - ter - né de - vant
En - vain l'en - - fer s'est de - chaî -

voix nous pri - - ons pour tou - te la fran - ce
toi il re - - cut le saint di - a - dê - me
- né con - tre le trô - ne lé - gi - - ti - me

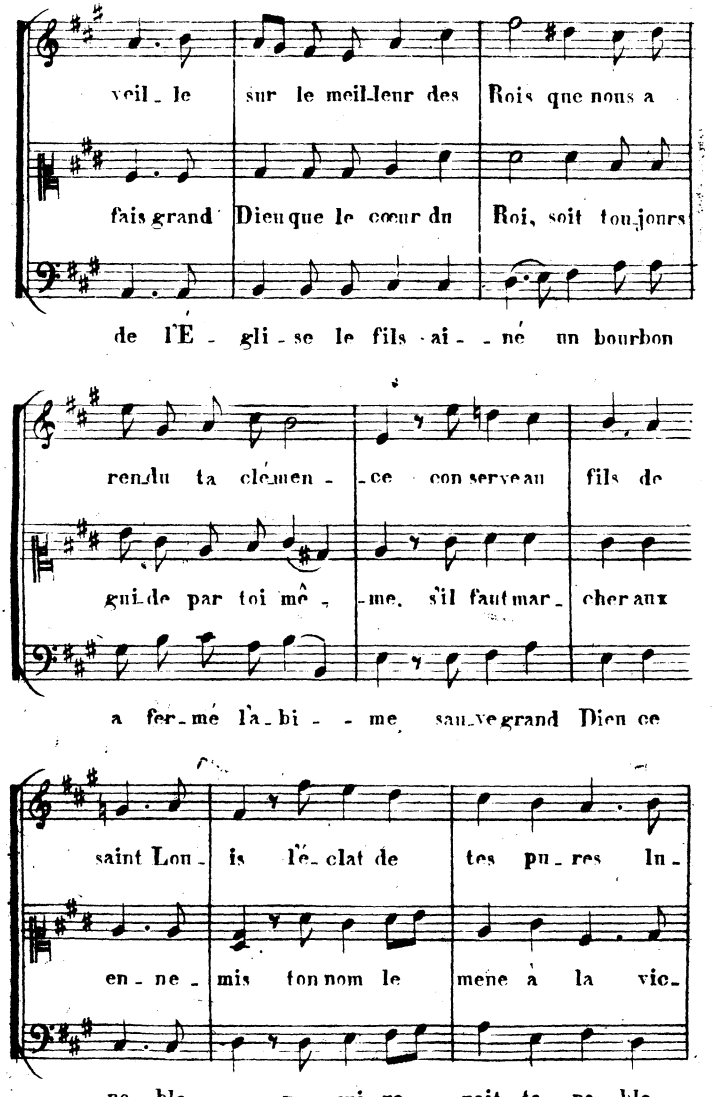
veil_le sur le meil_leur des Rois que nous a
fais grand Dieu que le cœur du Roi, soit tou_jours
de l'É_gli_se le fils ai_né un bourbon
ren_du ta clémen_ce con serve au fils de
gui_de par toi mê_me, s'il faut mar_cher aux
a fer_mé la_bi_me sau_ve grand Dieu ce
saint Lou_is l'é_clat de tes pu_res In_
en_ne_mis ton nom le mene à la vic_
no_ble sang par qui re_nait ta no_ble

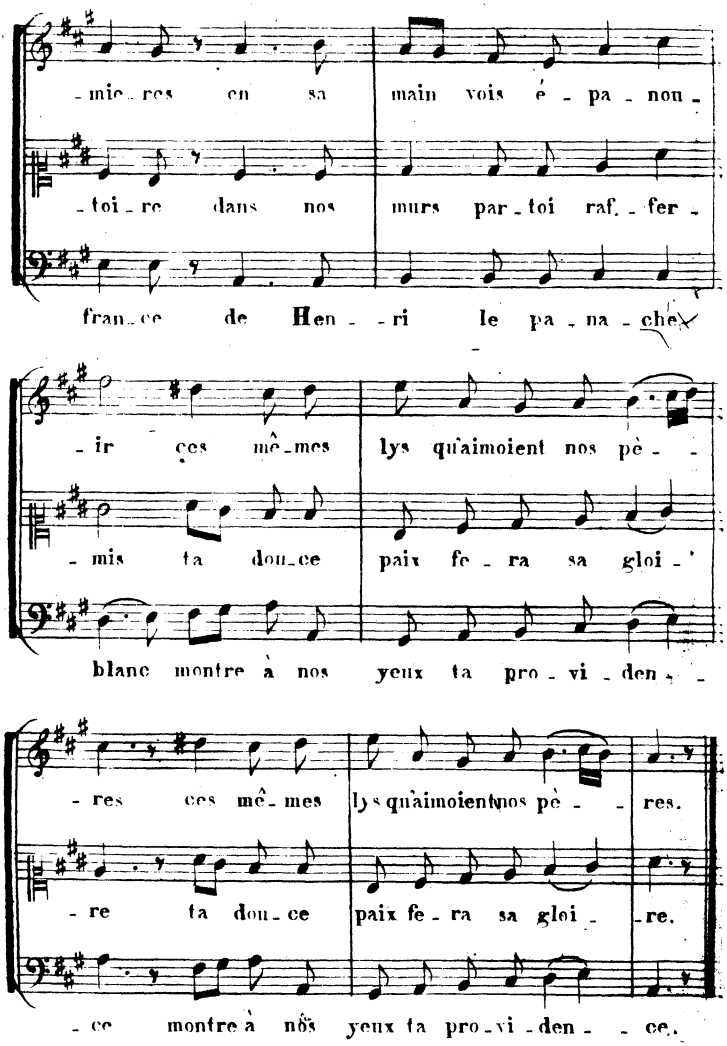

Fin de la 2.de partie et du Recueil.

(10 Juin 1826.)